大楚報

第六四二號
今日本報一張半
中華郵政登記認爲第二類新聞紙
本報電報掛號二八〇六號
售報價目（日金）本市每份一角 定閱每月一元九角 半年十元 全年十八元 外埠另加郵費
地址：江漢路一一三號
本報電話：編輯部二一二六〇號 營業部二一二七〇號

今日提要

▲本多大使謁汪主席交換調整國交意見（一版）
▲歐戰運命明年可決定（二版）
▲武陽施粥元月十六日實施（五版）
▲本市房地登記今日截止（五版）

本多大使謁汪主席 交換調整國交意見

參拜中山陵暨中國陣歿將士墓

歡宴國府各院部長官觥籌交錯

▲同盟社二十九日南京電：本多大使本日上午參拜菊花台之表忠碑及中山陵，又下午四時謁汪主席於官邸，關於調整中日國交具體策，交換意見，歷一小時餘，下午七時，在首都飯店開晚餐會，招待汪主席及各院部長等國府要人，作種種懇談云

△中央社三十日南京電：二十九日上午九時，新任駐華大使本多熊太郎偕其隨員十數人，赴雨花台中山陵參拜，八時半，由大使館出發，沿途警戒森嚴，九時抵達雨花台，拾級登表忠碑前，行三鞠躬禮，並至中國陣歿將士墓前，至恭至敬，行一鞠躬禮，對陣歿將士之忠靈，致無限之哀悼，九時十五分，復至中山陵，九時五十五分抵陵墓，國府派典禮局長蕭叔宣，及外交部交際科長王續祖恭迎，大使等拾級抵靈堂總理遺像前，蠟炬輝耀，花圈密佈，由外交部次長周隆庠引導，莊穆肅靜，向總理遺像行三鞠躬禮，繼繞靈堂一週始出，並悉當日下午三時，本多大使訪問汪主席於官邸云

△中央社卅日南京電：日本首任駐華大使本多熊太郎，二十九日下午六時假座首都飯店，宴請中國方面各部會長官，以示答謝之意，到外交部徐部長，褚大使等數十人，本多大使及其隨節，親自殷懃招待，六時正，宴會開始，賓主依次就座，室內光線柔和，樂聲曼妙，一時觥籌交錯，賓主暢談歡洽，迄八時許始散

日大本營報道部發表 本年度中日事變概況

事變已演成爲國際的規模

△中央社東京二十九日電：日大本營陸軍報道部頃公布本年度中日事變概況，（一）本年度中日事變之情況與上年度比特別引人注意者，爲渝方抗戰力之降落，渝軍於上年度曾分四月攻勢，夏季攻勢，九月攻勢，企圖全面的反攻，達四次之多，本年度則僅在一月，承上年冬季攻勢之餘波，有若干接觸之守的反抗，亦僅共產軍在華北方面有二次出擊而已，（二）因日軍之制空制霸，海岸綫之加緊封鎖，暨空軍之轟炸，渝方之經濟狀況，愈露捉襟見肘之窘態，按蔣政權之財政收入，主要爲關稅及鹽糖稅，茲前者已失去百分之九十，後者失去百分之八十，故現在所得可充戰爭者，僅以上兩者之殘餘財源而已，窮困之狀，蓋不難想像，試以物價一端而言，例與事變前比較，燃料增十三倍，衣類增八倍，糧食增四倍，同時物資之輸入數，僅及事變前之百分之十，縱令有英美兩國有名無實的援助，趨嚴重無疑，（三）渝共傾軋，已如所傳，共產軍以中日事變爲好機會，由蔣介石指定其保持三師兵力者，現已擴充至三十萬，地盤亦由晉北擴展至華北各地，蔣介石爲對付計，曾命共產軍調防至日軍駐在地域，使其自滅，然共產軍早知蔣之惡意，不應命，兩者間之摩擦，愈趨激烈，（四）渝府目前之抗戰，全恃英美之援助，其援助一日不斷，蔣政權之抗戰亦必繼續，然英美兩國以中國民衆爲犧牲，消耗日本之國力，在此意味上，蔣政權固有強化英美援助之可能性，日本則必需強對蔣政權之彈壓，前由日政府正式承認之國民政府，現正進行健全之發展，前途殊爲遠大，又中日事變，現已演成爲國際的規模，日本前途之客觀情勢，頗有令人起不易之感慨，一念及此，現陸軍愈感責任之重大，今後自當以不撓之決心邁進，完成事變之處理，（五）自事變發生以來，渝軍所受之損害，由一九三七年七月至一九四〇年十一月下旬爲止，遺棄屍體一八〇八三五〇具，再加入其他未爲日軍目擊之損害在內，總數當達三百五十萬，鹵獲品爲野砲小砲等一四二七，機關槍高射砲一九六六，重機關槍四四二五，輕機關槍一三五二八，步槍四〇五一六五，擲榴彈筒一四〇一五，戰車汽車等一四九九〇，甲列車機車客車貨車等二三六四，舟艇三三二二，並其他子彈器材制服等，不計其數

△中央社東京二十九日電：日大本營陸軍報道部頃發表一年來在華戰事之回顧，略謂中日事變業已發展爲國際的範圍，日陸軍則以不移之決意，進行戰事，自事變發生以來，渝軍之負傷逃亡及歸順之數，至少已達三百九十萬人以上，本年度僅遺屍已達五十九萬具，日方本年度之犧牲者爲一三一三一人，自事變發生以來，迄最近止，連滿蘇國境方面在內，日軍死亡者爲一〇一八九九人

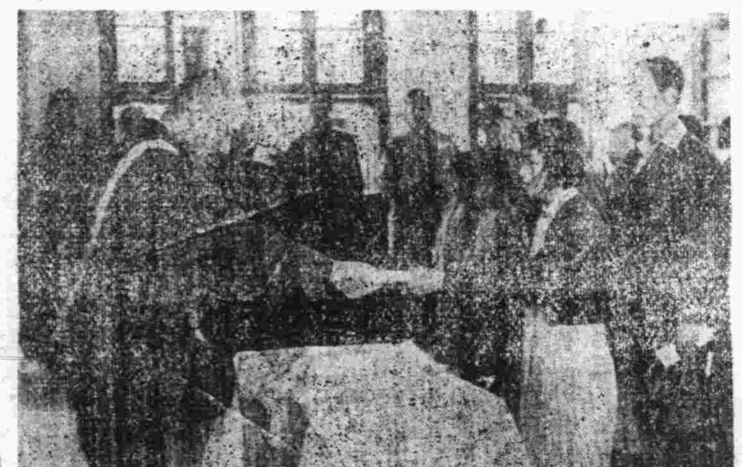

照片說明：在華南[illegible]奮鬥中之某部隊，利用軍隊之餘暇，從事於日語教育，圖係日語學校之畢業式。

今後僑務的展望

僑委會委員長陳濟成廣播演講詞

今天本人來此地播音，我就想把對於「今後僑務的展望」的管見，向海外僑胞和全國民衆來說一說。

我們中國人的海外移殖，拿歷史來講，已有二千多年，拿地域來講，差不多全世界都有我國的僑民，而僑民的總數，將近千萬，不過我們中國人的鄉土觀念，素來很強的，家族制度的拘束，也很嚴的，然他們竟能夠別離祖國，遠涉重洋，這裡面當然自有一個極重大的原因，簡括地說一句，無非要求個人的生活事業的發展罷了，同胞移殖的動機，雖然這麼簡單，而移殖的影響，却使國家的力量得以擴展到海外，國家的經濟，又可由出超變爲入超，這意義很是重大，而僑務的重要，也可見一斑了。

我國的海外僑民，就其出發的地域來觀察，全部可分爲兩個系統，一是以山東爲出發之中心地，向北方日本朝鮮及西伯利亞一帶發展，一是以福建廣東爲主，向南洋及美洲澳洲等太平洋對岸各地發展 福建和廣東人之向南方沿海各地移住，其現象差不多從來便是如此 其移殖之風所以發達的原因，固然由於該兩省航海事業發達，交通比較便利，人民又富於冒險性，和歐美資本主義國家，開拓殖民地，經營農工商事業，需要勤苦耐勞，誠實忠順，工資低廉的勞動者的兩點，在福建因地瘠民貧，不得不向外發展，以求致富，在廣東則與福建不同，土地肥沃，氣候溫暖，全省富裕，因此又陷入一種人口過剩的狀態，廣東人以在美洲大陸者爲多，南洋方面，則以福建人最佔優勢，我國人僑居海外者，總數當在千萬，雖從前政府當局提攜無方，保護乏力，外人心存嫉妬，肆意摧殘，可是彼等堅苦忍耐，邁進不已，所到之處，都能有所建樹，繁殖滋衍，歷久不衰 各地工商農鑛，各種實業，多在華僑掌握之中，隱操經濟勢力的實權，至華僑對於祖國的貢獻，滙回祖國的滙款，及其回國所帶之欵項，平均每年當在二億元以上，華僑又爲國貨物產的消費者，每年國貨的消費額，亦當在五億元左右，至於國內投資與應募公債，其數當亦甚鉅，總之，足以彌補我國的外貿易每年入超損失之助，還是指平時而言，一旦國內發生重大事故，華僑在海外有雄厚的資力，和強固的團體，更能一致聲援，一致協助，過去任何一次的革命浪潮中，莫不有直接間接和華僑有密切的關係，總理稱華僑爲革命之母，正爲此故，海外僑胞，自中日事變發生以來，曾熱烈的資助祖國，其精神却値得欽佩，所以汪先生於和平運動開始時候，即對海外僑胞，予以最大的關心，關於我國目前不能不和的現象，二十八年三月三十日在「覆華僑書」，和同年七月十日廣播「敬告海外僑胞」兩文裏，已經說得很透切明白，可惜一部份華僑，深中渝共歪曲宣傳之毒，一時、易澈悟 際此和平運動又進一新階段的時候，對於華僑民族精神的團結，總理政治思想的糾正，大亞洲主義的實現，實爲當前急務，況且最近歐戰擴大後，華僑因受世界局勢的激盪，經濟恐慌的影響，居留地政府的壓迫，紛紛歸國，至今每月須四五千人，又一年當有五六萬人，又因各地限制華僑入境，未往的華僑，和既歸的華僑，都不能再往，在外的華僑，因各地政府，施行戰時政策，統制物資，華僑營業，一落千丈，生活又陷於極度困難，其問題亦相當嚴重。

今者，中日基本條約業經簽訂，全面和平，即將實現，我們對於和平運動，關係最密切的僑務工作，自應下最大的決心，用最大的努力，以求進展，茲略述要點於後

一，加緊海外宣傳，華僑遠處海外，對於國內狀況，諸多隔閡，國府還都以後，和運消息，急待宣達海外，俾僑胞能體念以往革命精神，促進和平之早日實現，惟對於僑胞本身，應注意思想善導，如和平建國的真諦，共黨的陰謀，長期抗戰的禍國，以及汪主席愛護僑胞的德意，僑胞今後努力的方向，務須闡明，使能徹底瞭解，僑胞居留地及其他各國的人民，應負宣揚國策的責任，如總理大亞洲主義的遺教，中日調整國交條約的內容，今後中國和平建國的程序，亦須翔實宣傳，使各國人民，咸知中國採取和平國策的其來有自。

（以下轉入第二版）

滬租界居民大不易 明年起又將加捐

電車人力車乘資亦增漲

△本報上海二十九日專電：據工部局情報處發表，近因物價高漲，外滙緊縮，各項開支激增，同時增發津貼，因此加捐之舉，不容或緩，擬自明年一月一日起，按照現行市政總捐及地稅徵收額加徵附加費十分之四十，藉資挹注，並悉該局定一月二十三日召開納稅外僑特別會議，商討加捐事宜

△本報上海二十九日專電：昨晨可靠方面消息：公共租界電車，又將於一月一日起再度加價，電車公司並將加價辦法呈請工部局，聞已獲批准，

又本市人力車租及車資，亦經工部局核准，於一月一日起實行，每日車租由九角八分增至一元四角，車資每半英里一角五分爲最低額，每小時乘資九角，超出時限，依此類推計算

滬銀錢業規定假期

△本報上海專電：一月二十六日爲國民二十九年度各業總結束期，銀錢兩業公會，爲使利於收解，經聯席會議議決，是日雖星期休假，仍照常營業，會員錢莊於一月二十七日至一月三十一日休假四天，名爲總結賬期，一月三十一日始上市，會員銀行一月二十六日至二十九日休假三天，名爲春假，

一月三十日開始，又十二月三十一日國歷年終結帳，業已充分準備，且近日洋拆低落，滬市銀根寬裕，毫無緊張現象

李士羣警政部長 就職時對僚屬致訓詞

事前應加研究切忌敷衍塞責

△中央社三十日南京電：警政部長李士群氏，於二十八日就職時，曾即席對部屬致訓詞，茲錄其訓詞如後：各位同志，周部長升任行政院副院長，因爲事務紛繁，無暇兼顧，因此向中央辭去本部兼職，政府任命本人來担任警政部的事務，深知責任重大，所幸本部各種事務，經周部長經營，均已大具規模，本人到任後，只須蕭規曹隨，努力做去，總求不負周部長在任的一番苦心，以及政府之期望，當此和平反共建國尚未完全實現的時候，我們警察是執行各種政令人員的先鋒，責任是非常的重大，能不能完成我們的使命，要視我們的全國警政同人，是否一心一德，努力做去而定，過去因事務關係與大家見面的機會雖然很少，可是很知道本部同人中有不少的服務警界多年，警政學識經驗，都很豐富，我們既担負這種重大使命，希望大家要把自己才力，儘量的貢獻出來，共謀警政上的發展，我們將來能發展到若何程度，就要看我們內部的各級官警以及外部的全體官警，如何努力，警察事務繁重，責任重大，我剛才已略爲提及，想大家已有相當的明瞭，外部官警是負執行的責任，固然要有不眠不休的精神，遵照上級機關指示的方針，切實去做，警務才可以推行，民衆然後得到安居樂業的幸福，但是本部是處在監督指揮的地位，那是比外部的責任格外重要，可以說外部是被動的，內部是主動的，外部官警好象一輛車子，內部職員是一個負荷推車子責任的人，無論那輛車子怎樣好，而推車子的人如不肯推，或者是推的不得法，我想那車子是不會走動的 就是勉強走動，一定是不會快的，內部職員的責任，既如此重大，我們各級職員應當對本身的職務，時刻加以檢討，腳踏實地的努力去做，譬如我們要計劃改革某一件業務上的事，均應事前縝密的研究，是否能夠實行，實行以後，實效如何，然後着手去做，切忌敷衍塞責，能夠這樣做去，我想警政前途，一定是很光明的，這點希望大家特別注意，必須身體力行，始終不懈，其次關於各位的待遇，是很微薄，因物價高貴，各位的生活，當然受到很多的影響，本人對此事也很明瞭，嗣後自當盡力設法提高，不過現在本部經費有限，一方面還要大家深體斯意，將各人生活費儘量減低，量入爲出，那麼大家的生活，可以得到安慰，今天所要說的，也就是這些，好在以後說話的機會很多，得便再談，完了。

羊樓司西劇戰 渝軍卒被攻退

贛省渝軍到處被掃蕩

△本報特訊：二十九日早晨，日軍在羊樓司西方八公里附近，發見有迫擊砲之渝軍約四百名，劇戰三小時後，將其攻退於南方，又是日在通城東北八公里附近之山地帶與北方地區一帶，亦施行掃蕩戰云

△又訊：日軍二十八日黃昏，在南昌西方二十五公里向坊街白河腦附近，攻退小數之部隊，開始掃蕩戰，與此響應之吉田部隊，亦在安義東北十公里萬家埠南方，攻破小數之部隊，現正加以壓迫中，又一部份有力之日軍，與此協力，佈張捕捉網，加以包圍，他方野坂部隊，二十八日十時，衝破南昌東方二十公里店前街附近之渝軍監視哨，開始進攻，又在店前街西方，攻破渝軍有力部隊進抵大馬嶺附近，現正壓迫殲滅敗走之渝軍，與此相呼應，而福山部隊，在通山東方三十公里大平鎮南方，攻破渝軍一千名，又岡部部隊在向坊街東北二公里附近，二十八日下午四時左右，攻退三，四百名之渝軍，掃蕩附近，其一部在萬家埠南方地帶，正追壓攻擊敗走之渝軍云

△又訊：日軍在應城周圍大鶴山附近所展開新四軍掃蕩戰，二十九日所判明之戰果如下，新四軍遺棄屍體總計二四二具，被虜一三二名

△又訊：討伐大冶西方地區渝軍之日軍，捕獲約一百名之渝軍，渝軍遺棄屍體五十九具，子彈五千發云……

滬特二法院 添設俄文譯員

△本報上海專電：滬市俄僑訟案，經司法行政部指令各法院審訊後，法租界爲白俄僑民集居地點，人事糾紛較多，第二特區地方法院，以受理俄僑民刑各案日增，爲便利譯轉起見，特添設俄文執達員外，並添設俄文錄事，以利進行

歐戰命運明年可決定

德意軸心國或將一舉結束對英戰事

前駐意日大使天羽氏發表談話

△同盟社三十日東京電：前駐意大使天羽英二氏，二十九日抵此，大使發表談話如次：意大利絕對信賴日本，希臘戰綫及利比亞戰綫，陷於膠着狀態中，在戰線亦有各種傳說，但此純屬時間之問題，意國民安心無慮，信賴墨索里尼氏，英國就樞軸國對自己全面的戰爭，咸料明春已有確切之洞察，德意之提携，意外堅固，德意重視美國之援助及參戰，乘明年美國努力建設國防之間，或將一舉結束德英戰爭，一切係明年之運命，對巴爾幹方面，意似抱不擴大方針，但在決定勝敗以前，雖欲停戰，亦不免擴大云

德海軍在大西洋活動

英畏懼德軍大舉進攻

△同盟社二十九日柏林電：本日德軍司令部發表：一，德海軍繼續在北大西洋活躍，攻擊敵護送船團，擊沉六千噸級商輪一艘，與其他一艘以重大損傷　一，司托克哈島然中校指揮之快速艇出動遠洋，擊沉敵船四萬六千噸　一，二十八日德戰鬥機，轟炸掃桑普敦港灣埠頭設施，是夜襲擊英法海峽之港峽云

△海通社三十日柏林電：據星期日晚海通社自有關方面所得消息，雖天氣依然非常惡劣，星期日德機仍在大西洋上空偵察，距北愛爾蘭西部二百公哩之英護送輪隊，慘遭德機空襲，載重九千噸之英貨輪一艘，中彈沉沒云

△海通社三十日瑪德里電：據西京ABC報駐倫敦通訊員來電，英人畏懼德軍進攻心理，大有日漸增長之勢，鑒於目前天氣之轉變，英各界預測德軍，早晚必大舉進攻英島，英報紙時常警告民衆，隨時預防及戒備，最近倫敦泰晤士報社論謂：由各方面情勢推論，顯示德陸海空軍，正在計劃予英國以重大打擊，德軍總司令放送聖誕演說，視察法海岸各地後，更證明德軍大舉進攻期間迫近云

德軍戰報

△中央社二十八日柏林電：德軍司令部發表：（一）我潛艇擊沉敵武裝商輪四艘（二四三四〇噸），另一潛艇，又擊沉英商輪（一二八二三噸）一艘，（二）我機羣二十七日夜至二十八日猛炸倫敦市內，多處中彈起火，我長射砲，二十七日夜猛襲駛近鄧扣克港之敵艦隊，將其擊退，（三）敵機在北海進攻我護航船，終未獲逞，但我軍已擊墜其中之四架

英機活動

△同盟社二十八日倫敦電：英空軍海軍兩部共同公表：一，二十七日英艦隊空軍，猛襲挪威哈島郭文多地區之德船舶及港灣設施，使四千噸級之船舶焚燒，同時，英空軍亦向埃郭爾命多港的德船舶加以急降下轟炸，使四千噸級之輸送船發生火災　一，二十七日夜，英空軍轟炸洛利安之德國快速艇基地，波爾多之德國弗克烏衛夫重轟炸機基地，沙南熱爾奧之造船所，塞爾盧那布爾之船塢等，又英空軍，本日二次大炸洛利安云

英難獲勝

△海通社二十九日瑪德里電：星期日晨西京ABC報對於英德戰況，有所評論，略謂：由二國陸海空軍力量推論，顯示英國毫無勝利希望云，該報封面繪有英島小圖一幅，挪海岸及遙相對之法海岸，直達庇里尼斯山脈一帶地面，圖上英倫明顯，慘遭德機轟炸區域，塗以黑色，損失較輕城市，係以白色記之，整個英倫中部，曼卡斯特及利物浦四週工業區，受創最烈，則以深黑色塗之，海峽內危險地帶，均由德海軍扼守，德空軍飛抵英島，僅需時十五分至四十五分之譜云

日確立新經濟體制

明春開經濟懇談會

期於完成高度國防國家

小林商相談進行實際國防經濟

△同盟社卅日東京電：前決定之經濟新體制確立要綱，以現提出於議會之產業團體法案為始，已踏入初次之實踐過程，以完成高度國防國家為目標之經濟新體制之確立運營，非官民密切協力，不能達到目的，故政府為謀疏通官民之意志，明春政府與財界，擬開經濟懇談會，目前就懇談會之構成內容等，進行考究籌備，而懇談會政府方面，近衛首相及各閣僚，民間方面各產業個別代表首腦者，屆時似將出席，議案預料如次：一，經濟新體制問題：政府方面，為建設高度國防國家，說明綜合計劃經濟絕對必要，就實踐經濟新體制確立要綱，要求民間方面之協力，民間為產業之擔任者，亦可貢獻種種之意見　一，物動計劃問題：產業經濟政策之基調，在於物動計劃之內容，故十六年度物動計劃，至某程度，將向財界表明　一，官界新體制問題：官民一致協力，因必須再編成官界之劃新行政機構，故就該問題，交換意見云

△同盟社二十九日大阪電：小林商相利用歲末休假返省，本日在大阪急沿綫池田本部，發表談話如次：要求岸次官辭職者，非因與余思想上有隔閡，或其觀念如何，僅係事務運行上之問題，今後進行實際之國防經濟，必須設置統合陸海，大藏，商工各省，有實行力之經濟參謀本部，余甚同意此議云

英自由黨議員建議

統制鑛工銀行鉄路

一切均須收歸國有

△海通社卅日瑞京電：據每日鏡報消息，最近英自由黨議員阿克蘭爵士，在英衆院發表驚人演說，建議礦業，鐵路，銀行及各種重要工業，應由政府收為國營事業，略謂：希特勒此次係新計劃作戰，英國曷不乘機採用新計劃，增援陸軍乎？希特勒獲勝，其目的在於打倒舊秩序，英國若不打破以前陳腐政策，一時難望獲勝云

意空軍飛阿爾巴尼亞

採新軍事行動

日內意當將實行反攻

英方否認　意議和使節赴英

△中央社紐約二十八日電：據合衆社雅典電：意大利空軍，於二十七日大舉襲擊亞特里亞海港，投下炸彈達二〇〇斤，同時，另一隊意機，則轟炸孚島之科孚市，市中心區，受害極大，數日來，意空軍在阿爾巴尼亞方面殊為活動，德軍在巴爾幹方面，採取新軍事行動，故預料阿爾巴尼亞方面之意軍，旦夕將實行反攻

△本報倫敦專電　盛傳意議和使節，攜帶和平條件，乘機赴英之消息，據此間英當局之否認稱：該消息完全無稽云

△海通社三十日羅馬電：星期日意軍司令部發表戰況如次：（一）北非方面：巴迪亞戰綫，砲擊及偵察活動漸趨激烈，我陸軍協力轟炸擊沙漠陣地敵鐵甲車隊，敵艦二艘，中彈損毀，我機一架，尚未返防（二）希臘方面：意希二軍，僅發生局部衝突，我砲隊猛襲敵營，地中海內敵根據地，慘遭我機轟炸（三）東非方面：蘇丹邊界，炮擊及騎兵甚為活動，我空軍猛襲敵機械化部隊，空戰時擊落敵機四架，敵機空襲阿比西尼亞數地未逞，損失甚微，我機一架，未返原防

英當局清理在美資產

△海通社卅日華盛頓電：據此間消息靈通界發表，英人在美資產，經確實調查後，尚能支持英國財政至一九四二年春季為止，英國已向美訂購之軍用品，英國確實能付現款，但以後購買軍用品，須向美借款，英民在美之私人工商業投資，已為財部所徵收，目前正在逐漸清理中，此間政界咸認上述消息，證實英國訂購之軍備，於最近一二年內方能完貨云

美國缺乏之工業需要品　鋁鑛

△海通社三十日華盛頓電：美軍工廠提高出品期間，尤其以鋁鑛最感缺乏，為保證製造廠不致發生缺乏鋁鑛恐慌起見，目前美政府企圖統制鋁製器皿量，必要時將限制或禁止私人使用鋁鑛

照片說明：斯洛伐克參加三國同盟之簽字（上圖）羅馬尼亞參加三國同盟之簽字（下圖）

今後僑務的展望

僑委會委員長陳濟成廣播演講詞

（以上接第一版）

二　嚴密僑務管理　丁此世運，華僑在海外所處的環境，日見困難，遺產的沒收，稅捐的繁重，意外的損失，土人的仇視，已足使僑胞感受覆沒之危險，今後欲謀華僑福利，對於僑務管理，非嚴密注意不可，我國駐外領事，除各都巨埠外，都付缺如，今後必須加設駐外領事，慎選領事人才，務使領事與僑民，關係密切，以符設領之初意，並解僑胞之倒懸，華僑居留較多之地，遣派幹員，前往宣慰，並深入民間，或託當地華僑領袖協助此項工作，又歸國僑胞，除於全國各大口岸，為歸國僑胞所必經者，委託各省市政府，隨時予歸國僑胞以種種便利外，並須規定處理歸僑辦法，如遣送回籍，介紹職業，獎勵生產，移民墾殖等，庶幾僑胞得沾實惠，傾心歸順，至於僑胞資金，尤須設法利用，中國經過大戰以後，僅有工業幾被破壞無遺，今後的復興建設，正是華僑絕好投資機會，如能指導僑胞游資善為應用，亦是一舉兩得。

三　發展僑民教育　我人欲安定華僑生活，和加强華僑力量，非從華僑教育入手不可，華僑歷史悠久，華僑教育，宜有顯著的成績，其實不然，華僑居留之地，設有華僑學校者已屬幸事，如越南祇設初等小學，泰國則強迫泰文為主要科目，荷屬各地須習馬來語，且有種種限制，台灣全境，無華僑學校，我人為謀海外僑胞之福利計，對於僑民教育之調整，當切實注意，依據國府政綱，參酌海外各地情形，及僑民實際生活狀況，以和平反共建國為最高原則，製定華僑教育實施方案，並求華僑教育推進程序，凡華僑所在之地，未設僑校者，儘先設立，不足者酌量增加，未善者設法改進，並須優獎捐資興學，培植或介紹華僑教育師資，編審華僑教育適用書籍，指導或資助華僑學生歸國求學，倡籌華僑教育基金，增設華僑教育專員，以督察指導華僑教育之發展，推行國語，交涉取銷妨礙華僑教育發展之各地教育條例及法令，劃清校長與校董間之權限，調查及統計華僑教育狀況，如是切實施行，方足言華僑教育之統一與發展，上述各點，僅舉概要，僑務委員會即以解除僑胞痛苦，力謀僑胞幸福為最高原則，九閱月來，本此鵠的，循序漸進，並為實際明瞭僑況起見，本人特於十月二十六日，出發赴日本台灣朝鮮等各地，視察僑務，宣慰僑胞，歷時月餘，深覺各該地僑胞之渴望和平，擁護汪主席和平反共建國國策之可喜，今後當亟以推進南洋僑務為第二階段，該項計劃，亦在縝密規行，除已派專員王鈺森等，專程赴安南泰國各地考察僑況外，上月本人赴台灣視察時，亦就台灣華僑，組織宣傳及聯絡兩隊，分赴星加坡宣傳和運，及聯絡華僑，以為南洋華僑響應和運之張本，際此國交調整，中日和約簽署，和運進入新階段之時，瞻顧僑務前途，實有無限希望，但願同志同胞，共同努力

浙江老天寶銀樓啟事

本樓自前清同治年間開設漢市黃陂街及遷移江漢路以迄現在法租界德興里口，數十餘年，保持營業，固有信譽，擔負出品之同換責任，向祇獨家營業，從未分設任何支店，事變以還，仿冒日濫，祇知乘機漁利，已至于時之刻，不顧商業道德，品質信用，使本樓與顧客交受其害，為特鄭重聲明，敬祈各界注意，勿受其欺為幸

營業地址　法租界德興里口

武漢青年協會婦女職業講習所招生廣告

（一）科目本所暫設商業科包括打字速記簿記等課家事科包括縫紉刺繡烹飪調理衛生等課（二）名額商業科新生三十名家事科新生五十名（三）資格凡年齡在十五歲以上二十二歲以下之初中畢業婦女均可報考（四）報名手續來所填具報名單繳證書一紙最近一寸半身像片二張與報名費日金五角（五）考試科目國語日語算術常識（六）報名日期自即日起至元月十日止本所備有簡章函索即寄（七）考試日期元月十二日（八）所址特一區一元路十五號本會

律師蕭逢時代表經理汪瑞臻　汪瀛洲　重要聲明

南華渝森記報關行　慶生永農村號

茲據上開當事人委稱南華渝森記報關行慶生永農村號所有印信圖章文件字據等項前任事變之時大半遺失無從查核現因鄙人無意經營已將上開營業一併收歇所有遺失印信文件字據請代為登報聲明作廢至於以前代人蓋印作保事件營業既已收歇依法應予無效合併委請代為聲明以後如有在外致起無謂糾紛者概與本人無涉特此聲明　漢口洪益巷四十三號律師代

張敦厚堂雲記啟事

茲有本堂自置坐落本市漢中路崇仁巷二九號房屋一棟曾經押與寶興生記莊名下現因房地清理委員會舉辦登記由寶興生記莊負責人吳錄伯君全權代理登記並負完全責任特此聲明

王安慶堂（即王達夫）啟事

茲有本堂自置坐落本市第一區四園第二六六號地名楊家巷中巷房屋基地全部前曾經押與寶興生記莊名下現因房地清理委員會舉辦登記由寶興生記莊負責人吳錄伯君全權代理登記並負完全責任特此聲明

本報為哀鴻求助

再向各界仁人善士請命

啟者前此武漢一帶民及大西初雄先生暨鄭燕生君無名氏等，鑒於本報社會服務版逐日刊載貧苦同胞求助函件，紛至沓來。先後慨然捐款救濟，本報除代難民申謝外，並將武漢一帶民君之法幣百元分別配給求助貧胞，至大西初雄先生之一千元，亦已按照來函之先後貧胞之處境，斟酌情形，逐日刊載本報給領，第念大西初雄先生之千金周濟，不為不鉅，無如本市難民之餘，瘡痍滿目，嗷嗷待哺之貧胞，屆宿數，而求救濟之函，如雪片飛來，本報本服務社會之精神，原期有求，必應，不使徒興嗟嘆，無如捐款無多，以杯水車薪，無法應付，辜負屆時延頸企待之貧胞，良深歉然，竊以武漢不乏己飢己溺痌瘝在抱之慈善人士，倘乞本當仁不讓之義，慨然解囊，則救人一命，勝造七級浮屠，本報謹當本良心之主張，涓滴歸諸難民，以期救人於水火，是則敢告於各界之前者也。此啟

漢口市民臨時粥廠籌備處

漢口市民臨時粥廠籌備處收到捐款第廿四批報告

截至十二月廿八日止總共收到捐款合計法幣十六萬四千六百〇六元六角正　日幣七百十七元二角正

法幣二百元仝上　萬人才君捐法幣一百元仝上　宰克正君捐法幣五十元仝上　無名氏捐法幣五十元關英鑑君經募

君經募　吳柴高君捐法幣三，元仝上　仁記捐法幣三十元關英鑑君經募　張宏善君捐法幣二十元朱滌華君經募

足君捐法幣十元仝上　劉子俊君捐法幣十元仝上　吳鮑君捐法幣十元仝上　陳松林君捐法幣十元仝上

記捐法幣十元仝上　國慶和捐法幣十元仝上　合興祥捐法幣陸元關英鑑君經募　易松林君捐法幣五元朱滌華君經募

蕭仕斌君捐法幣五元仝上　李振山君捐法幣五元仝上　劉潤卿君捐法幣五元仝上　阜雲卿君捐法幣五元仝上

捐法幣五元洪雁賓應逵長君經募　其昌長捐法幣五元仝上　暢和捐法幣五元仝上　無名氏捐法幣五元仝上

元仝上　大利捐法幣五元仝上　永泰捐法幣五元仝上　裕啟捐法幣五元仝上　普益捐法幣五元仝上

瑞舉長捐法幣五元仝上　同潤捐法幣五元仝上　楊炳南君捐法幣五元仝上　茂記捐法幣五元仝上

君捐法幣三元李滌華君經募　楊長富君捐法幣二元仝上　李美源君捐法幣二元仝上　鄭隆茂捐法幣二元關英鑑君經募

養元堂捐法幣一元仝上　彭癸記捐法幣一元仝上　鑫大祥捐法幣一元仝上

一批至二十四批總共收到捐款法幣四萬陸千六百四十三元正

十二月五日至七日留二十四批收到捐款法幣九百三十八元正　連前第

情曲漫話

老實

情聖

俗語說：「欺侮老實人」，如果人一老實了自然會被人欺侮，尤其是處在現在這種欺善怕惡的社會中，假使你是一個十分老實而用眞情實意待人的人，那就算是糟了糕！整日爲人所欺侮而戲弄了！

刁鑽奸壞，當然爲我們所不取，但是爲應付環境，確也必需要使用一點手段，而圓滑地應付，如果一味實心實意的待人，只有自己吃虧！

我們看凡是人的普通心理，見了老實人，總想要存着一點戲弄他或者輕視他的心理，這種心理當然是極不對的，但是人們却幾乎都有點這種心理的存在，就是老實人遇見比他更老實一點的他也想戲弄戲弄他，這也許是人類天性中的一種，無法解說的事了！

在社會上固然是老實的人受欺，如果在情場上老實一點的人就更可憐了！男女雙方都是同一樣的心理，如果對方是十分滑的人，自己纏不過他，於是便爲自己所不喜，但如果對方是老實人，他不是嫌他和木頭一樣，便是要設法來愚弄對方！所以一個人如果找到了一個對象，千萬不要以爲一味老老實實的對付他便算是不錯，一樣也得攙雜一點手段，讓他看你不是一個易與的人，這樣才可以保持你自己的身分，同時也不會受對方的欺侮！

我們常常聽說鄉下人受愚弄，原因便是鄉下人太老實了，我們又常常聽說少女被人玩弄而致遺棄，原因也是因爲少女涉世太淺，對人也是太老實了，所以由此觀之，人老實了確是使自己吃虧，但是一個人如果太刁鑽了也是使自己吃虧，過猶不及！

所以最好莫過於用自己的頭腦來冷靜的觀察，如果別人對自己好，自己不妨老實些，如果別人對自己不安好心，那便也要不客氣的用壞心去應付，如此則自己也不致吃虧，同時自己也不失爲一個好人了！

小新聞

苦笑

據十一月一日法國全國，所施行的新食料消費節約令，各種食料分配如下。

麵包　每人每日三五〇公分。
糖　每人每月五〇〇公分。
牛奶餅　每人每星期五〇公分。
麵粉　每人每星期二五〇公分。
油脂　每人每星期一〇〇公分。
肉類　每人每星期三六〇公分。

肉類的販賣，一星期中，只許可所規定的日，一次只限購一百公分以內，同時菜館每日只分配二〇公分 以下的油脂。

鷄肋錄

我也來談談文學

鶴野（續）

況且歐洲當前次大戰的時候，一班人看見戰爭的殘酷和恐怖，已經有許多學者否定了戰爭，而奠定和平文學的基礎。後來雖爲狹義的民族主義文學和階級鬥爭的普羅文學所掩蔽，以致和平主義不能夠抬頭，造成今日第二次的大戰。但是，人類是有理智和感情的動物，終於必有大大的覺悟的一天。將來全世界達到和平時，和平文學一定要大盛而特盛，就是前面說的希伯崇思潮和希臘思潮兩大潮流合流而開出豔麗的花，所以我們在此時提倡和平文學。不僅爲適合此時此地的需要，並且可以算得個時代的先驅者。而和平文學也就一定成爲永遠有價值的不朽文學，所以我們要爲和平而奮鬥。不要爲奮鬥而奮鬥才對！

（四）怎樣建設和平文學：我們雖然知道和平文學是適合此時此地需要的文學。但是，所謂和平文學，並不是光喊幾句和平建國的口號，或在辭源中找些和平的字眼 雜湊着做成一篇文章，便可把和平文學建設起來的。要建設和平文學，先須去找和平文學的題材。比方造房屋有了地基，便須去找木，瓦，鋼，泥，做材料，然後才可去僱工人，不然，一塊平地怎樣能夠把房子建築起來呢？所以材料最要緊。

但是，和平文學的材料是什麼呢？和平的正面是愛。說到這個愛字，切莫要誤會是戀愛的愛。這裏所說的愛，是由父子，夫妻，兄弟，朋友的愛，擴充到人類互助的愛。概括說一句，就是耶穌說的博愛，孟子說的：「親親仁民，仁民愛物。」的仁愛。以前的文壇上雖不乏描寫愛的作品，但除掉謝冰心一二作家描寫母愛外，十篇就有九篇是描寫戀愛的作品，好像這個愛字是屬於夫妻和愛人的禁臠，他人萬不能夠僭用。這種觀念是顯然錯誤的。所以以後非矯正不可。

戀愛經

天牌

在戀愛中女子的疑心病是最重的，她是非常容易懷疑對方，但是男子都是容易相信人，就是對方是在玩弄他，他也以爲對方的言語同誓約是眞實的，所以男子容易比女子失戀，就是因爲這個原故。

少有女子愛的男子，必多能成大事，多有男子愛的女子，必不一定貞節。

能夠和你同甘苦共患難的女子，那才是眞正愛你，眞能了解你的人。

當兩個或三個互相認識的 男子同向一個女子進攻時，這幾個人的一切行動，只有她一人明白，可是她决不會有眞話對其中的某一個說。

在結婚後的誤解不但是容易冰消，而且是增加二人情感的一種藥劑，可是在婚前的誤解，差不多是釀成破裂的原素。

不要認爲不多開口的男子或女子是老實，可是他們的心却比愛多講話的男子 或女子要坏得多。

「女人的嘴」觀後感【續】

澤森

女人除了吃飯說話的嘴以外，比男性多的一個嘴在那裡？查遍了關于人類生理的書籍，找不出女人另外的一個嘴。 如果根據「女人的嘴至少比男性多一個」的「至少」來解釋，那麼，女人一定不止兩個嘴，並且還有第三個嘴！如果更進一步根據「女人的嘴，多而且快」的「多」來解釋的話，那就不知道女人的嘴究竟有多少了。

既知「女人也是人」，爲什麼要將女人侮辱到這樣地地步呢？ 把她們比作心愛的東西！而同時又說 她們還有比男性多的一個嘴！未免太過了吧！ 須知每個人們在世界上最偉大唯一的母親，也是女人啊！

：：却酬：：

梨園趣話

介廉

摭拾梨園中之趣話軼聞，信筆拉雜寫來，雖不敢云盡爲信史，然亦屬聞諸老者非無稽之談也。

梅蘭芳之初演黛玉葬花也，其幕內歌牡丹亭一折，例由喬蕙蘭伴之，喬爲名崑旦，即喬玉泉之曾翁也，中年入內庭演戲，一日在後台扮戲，方戴「過橋」，有人從身旁擠過，將「過橋」碰落地上，喬顏發怒，迴身視之，爲光緒帝，帝連連向其作揖，並云對不起，記者，謂喬之涼倒半生，即因其曾受帝王之揖，一笑。

又某日在內庭，譚鑫培扮演探母小福去四夫人，時天已晚，太后歸去，譚令小福「馬前」，蓋天晚東華門即關閉，須出北上門，由地安門繞道至前門，路頗遙也，而時小福仍依舊規，弁求減少詞句，譚頗恨之，四郎臨下場時，例應推回夫人倒地，向其肩連毿三掌，四夫人走跪步，由四郎拉之下，是日譚推時小福於地，拂然竟獨下，小福垂頭坐地上，尙不知譚氏已下矣，檢場人乃向時通知，時誤認爲譚，乃扯之走跪步而下，蓋內庭檢場者，服紅色繡衣，時氏只窺見下身，誤認爲四郎之紅袍箭衣云！

堪羨青樓吳娃　一片柔腸俠骨

小天紅女史姑蘇產，容貌佚麗，體態婀娜，一付殷勤酬酢工夫，稱爲北里翹楚，並工黑頭大面等劇，發聲雄亮，響徹雲霄，此次漢口市民粥廠舉辦義芳會唱，籌款助賑，伊首先熱烈贊助，被推選任籌備委員，當場認票一百五十張，以爲樂籍姊妹倡導，俠骨柔腸，令人欽佩，特刊倩影，以資介紹。

長篇社會言情小說──情海微瀾

長恨樓主　（157）

第五章　嘆薄命孝女悲絕路

次日尙之人在辦公廳，心却早跑到家中去了，到了四點，告了一個鐘頭假，跑到眉娘那裏，告訴她說玉春答應請她吃飯，又談了一會，約摸五點了，便告訴眉娘道：「我先回家，妳就來」，眉娘點頭答應，尙之回到家中，看見屋中佈置得非常整潔，他住的是樓上，兩間房，一間作爲臥室，一間作會客室，尙之本是浙江大族，因爲尙之在大學畢業後，沒有事做，恰巧這裏市政府的總務科長是尙之父親的老友，因之他父親便讓他到漢口在他的老世伯手下做事來了，他的雙親都住在原籍，這裏只他小夫妻倆，和一個小孩，用了一個女僕，一個奶媽，人口既簡單，又加上尙之每月也有個四五百圓的收入，他父親又常常寄錢給他，故此他經濟十分充裕，屋中陳設也就頗爲精緻了，且說尙之回到家中，看見屋子收拾得十分整潔，知道玉春很重視這回事，心裏很是高興，但是只看見他兒子小春和奶媽在屋裏玩，便問奶媽道：「少奶奶呢」！奶媽答道：「出去叫菜去了」，尙之一聽，心中又是高興又是感激這位夫人，覺得自己很有些對不起她之處，以後對她要憑點良心才對，自己把夾大衣脫了，一人坐在沙發上，逗小春玩，才坐了一下，玉春回了，一進門把秋大衣往尙之頭上一蒙，尙之把大衣摘下來道：「把大衣也弄油了，頭髮也弄亂了」，玉春笑道：「把你頭髮弄亂了倒是眞事」，說着便坐在尙之傍邊，一同來逗小春，尙之問道：「妳到哪裏去了」？玉春道：「給你的愛人預備吃的了」，尙之道：「什麼我的愛人？妳就是我的愛人」，玉春把身體一扭道：「我不配」，尙之笑道：「噢！我說錯了，妳是我的夫人」，玉春道：「是鬼人」，尙之道：「既然是鬼便不是人，如果是人便不是鬼，既鬼又人，矛盾之甚，坏人說坏話」，玉春道：「儘我坏」，尙之正要答言，那女僕汪媽進來向尙之回道：「外面有客會您」，尙之知道一定是眉娘來了，便向汪媽道：「請進來」！說着便站起來，玉春一聽，趕快也站起來，兩人一同迎了出去，眉娘已牽着眉若隨汪媽緩步而入，

義務廣告

簡約：（一）本欄廣告概不收費，（二）性質以求職，求學，尋人，徵友，徵求爲限（三）字數以五十字爲限（四）來件請註明「義務廣告」

△某君工高畢業，曾任初中數學教員有年，並經教廳中學教員登記合格，現願教授補習，其學科爲古文左傳幼學四書尺牘代數幾何算術並珠算，學費時間面議，欲補習者，請函新民巷二號應益公棧與陳君駿記面洽。

△某君鄂籍，二十一歲，初中畢業，能書大小楷，英文頗熟，珠算略知，願服務各機關洋行，等職員，能具安保，月薪不計，如需者請函至漢景街三〇三號吳君收轉。

△某友某某兩君，年十八歲，十九歲，曾服務於某洋行，略知日語，欲服務於某…

△某君…於汽車司機界，學習修理，駕駛，均無不可，月薪不計，如有合意者，請函三區亞細亞公司統計部劉澤民收轉。

△茲有某君籍江蘇，年念七歲，服務上海各書局有年，品性忠誠，現願服務於本市各書局印刷所，排印校對均可，請函延昌里十號倪君。

△茲有某君，曾任中學教員，經教育局登記合格，在中學教數學有年，英文打字，算術，代數，幾何等，欲補習者，請至三區自治街九號沙君接洽。

△某先生河北人，性品忠誠，程度不能…願任書記，會計等職，年齡不計，請函江漢路車馬…

△茲有某君，年二十，籍北里，品性忠誠，願任職員，待遇不計，如需要者，請函江漢區內共和里九號…

△某君，年…任化粧品製造師…杭州某廠經驗豐富，如有化粧品製造廠需要者，請至江漢路…

△西服者，鄂籍曹君，年二十四，高中畢業，無不良嗜好，…

△郭韓園兄鑒：弟去秋來漢，寓生成南里六十六號樓上，多處詢訪，盼即示悉。不悉兄現居何處，弟王吉丞又名載陽手啓

△胡健朗君鑒：不幸分別四載，離索之思，晤無日忘，吾君現有之生活如何，望見報速至本市同豐里十號陳友萍啓

△五報號袁玉福先生鑒：自洽以還，未曾晤談，念之殷殷，今由中回漢，有要事接洽，乞見報後，速至武昌與亞路一七三號一敘爲盼。謝潔萍啓

△陳寶儒兄鑒：弟現寓漢口隆茂棧，速來一敘，至盼。弟胡爲齋啓

△安慶鄢嘉龍君：令表兄何玉卿君，因不明地址，家函一封，無法遞送，見報速來漢景街二二五號萬成楊瑞甫處面領，楊瑞甫謹啓

△王如意胞兄鑒：自岳口分離後，迄今未知下落，望見報即函漢口漢景街二二五號萬成醬油廠王永清啓

△漢本街一七九號黃君…本店欲請一華籍日本料理廚師一名，待遇從豐，（但要懂日語）自問有上項資格者，請至後花樓口揚子江飯店接洽。

△茲有某君願以高價收買影印名人楹聯，如有割愛者，請函本市大江家院六三號…

△本部茲徵求勞工法一書，如願出讓者，請至本社編輯部…

遺失聲明

長厚堂自置大小房屋三棟地名小火路前面二棟22，24後面一棟二十號於事變契約地收據遺失，特此聲明作廢。徐長厚堂啓

遺失聲明

茲因自置民權路一六九號舖面房屋一棟契約及土地執照於事變時遺失，除呈請登記外，特此聲明作廢。羅志德堂啓

遺失聲明

茲因原有坐落漢口戲子街第一四四號房地契約執照等件在事變時遺失，特此聲明作廢。張蘇堂即張高氏

△會荊門兄鑒：自事變分別後，未得音訊，甚念，我面服務業，因有急事，爲詢見報速到武昌巡道嶺十四號福田啓一郎…

△敝人家兄仁人，於年前被難散失，如知其下落者，請函告敝人君子…

△譚光華妻：數日未見，汝來，心甚焦灼，汝言在周愛福產婦醫所住…

△又言在鑑子橫街十六號住，但派人找汝兩次，均無下落，見報速來，法租界…

△某蜂場擬徵求養蜂工及練習生，條件函商，以具有相當經驗或熱忱農村實業能勤苦耐勞負責者爲合，應徵者請詳函履歷意見附照片寄閘風本鎮太和號轉

△茲徵求集成圖書公司光緒年出版新唐書卷五十三至六十一本，又金史元史二部，願出售者，攜書至三署街口廣合…

△茲有某宅擬用男童僕一人，年須十六七歲左右，身體強健，供給膳宿，月薪三元，…

△部人擬延聘日籍教師一位，（不分性別但須面洽！）…請華語一小時，每週五次，每次一小時（係夜晚）教授『造句』『尺牘』等課，月奉束脩法幣三十元，如有友邦人士不嫌束脩菲薄，願在公餘之暇賜教者，請先函示略歷及通訊處，合則答函奉邀。特一區二曜小路54號

△茲欲徵求上海徐永祚會計師學校出版之現代中式改良簿記學書一部，及商務印書館出版之改良商業簿記教科書一部，…

△部人研究針灸術有年，茲欲徵求一同道者合作，…

△如願割愛王甲賓手出版『現代司法』刊物由首冊至末冊者，請函漢口大龍家巷六十號…

△某君有商務出版之中國文化史一部，計十有餘冊，稍壞，內容完整，願廉價出讓，如需要者，請至新民巷二號與楊少卿君面洽。

△部人現有半新A半舊美口琴一只，另有一九二八年上海英文全市地圖，欲廉價出讓，購者請函東堤街一三九號陶君接洽。

△部人置有「中華書局」出品八成新之「三用油印機」一具，現願讓價出讓，如要者，請函三區四碼頭五十一號…

漢口播音台節目

（播音時刻新鑰）發局播音事項　國日戲劇目

十二月三十一日（星期二）　呼號XOJD週率1010KC

時刻	節目
下午〇，三〇	漢口唱片
〇，四五	報告新聞（日語）
一，〇〇	唱片　西樂
一八，二	時報（一時三十分）
一，三一	經濟新聞
一，三五	報告新聞（華語）
一，四五	唱片　京戲「牧虎關」
六，〇五	家庭節目
七，〇〇	報告新聞（華語）
七，一五	新聞解說
八，〇二	報告新聞（華語）
八，一五	唱片歌曲「茶山情歌」
八，四〇	東京歌謠曲
九，三五	漢口報告新聞（英語）
十，〇〇	報告新聞（華語）
十，一〇	唱片口琴「寄生草」

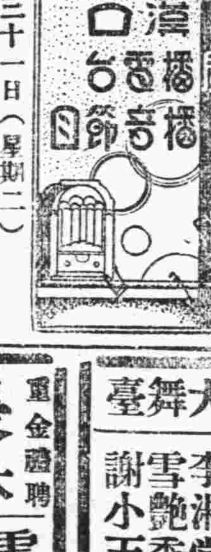

京蘇大鴻春酒樓特別啓事　啟者本樓自前月拆卸營業中輟現由工務局監督房東新購木料實行建築已經完成今後本樓傢俱添置保證無虞擇定本月拾九日恢復營業並添備冬令餚品火鍋邊爐無不精美可口凡惠顧諸君請來嚐試無任歡迎之至　我

上海帽店　總店：六渡橋青年會對門　支店：漢正街石碼頭上首　本廠製「武漢我獨一」呢帽　各界喜參觀 請到來祥里 價目自公道 不信比一比

東亞舞廳　高級社交場　漢口兩儀街二四號　電話二二一七九二號

世界大戲院　藝風歌劇團　禮聘　今天第二十三期獻演　歌場春色　社會香艷名劇。　元旦起五天加演早場　票價仍照舊以示慶祝

維多利　呂欽使街　今天三場【百尺大巨蟒（象喚獅吼）】　獸國妖魔　緊張神怪超過獸國女皇　元旦加場（玉皇花媚）　【元旦選映紅花俠續集】

明星　今天開映岳楓導演李麗華顧而已主演　活寶府全是相貝　三笑　唐伯虎點秋香　驚險諸君從頭笑到完！　國慶元旦巳選　陳燕燕主演（花魁女）

中央　今天加映三場（價目照舊）　葛蘭黛卡萊琳鄧女士雷　主演街頭　春風閨月　普天下有情人都應一看　香艷歌情幽默鉅片　國慶元旦巳巳　新金山

漢正街　永樂大戲院　楚劇權威　王李章爾　豔百炳秀　雲川炎斌　日戲　十六本　華麗緣　夜戲　十一本　十粒金丹

新市場大舞臺　馬筱閣李雪艷　儂官明堂香天　（今夜准演）　十七本　三俠劍　新舞台漢戲　大和尚牡丹花七齡童　電影（新地獄）

長樂大戲院　重金禮聘　現代漢劇社　雲陳朱　蝶春芳洪壽　陳劉劉王黃　梅芳振仙順娥寶菇鳴振　（日戲）貴妃醉酒 投唐代箭 鳳儀亭 汾陽大富貴　（夜戲）二本 穆桂英　票價五角完全平民化

漢口大舞臺　薛美玉 劉韻峯 汪夢蘭 徐鴻培 白雲亭 劉湘文 范叔年　今天夜戲　泗洲城 打花鼓 失印救火　明天夜戲　各界來函特煩重演（前集）蘇秦張儀　啼笑姻緣　新戲預告不日上演

楚風

楚風的二十九年

荒拾

「一年容易又春風」，楚風今後也許會給讀者們一點新的溫暖的感覺吧！可是這也僅僅是預期的。

看看這一年，楚風在多數的作者不斷的努力下，熱鬧好像是熱鬧了，何況站在文藝旗幟上的並不止它，然而它的結晶是否「可現」呢？事實上，該不是這末輕鬆的事情。

楚風年來完全偏於小品文的發展，這發展自然不免畸形，可是爲了篇幅支配的不易，這畸形的形成，自然是不得已的，不過，楚風頗想避免這畸形的發展，這在最近幾個月來，表現已經很明顯。

譬如，從七月起開始介紹着國內外的作家，爲了使小品文在質的方面提高，八月中旬發行了「小品特輯」，同時「文藝」月刊創刊，除了盡介紹責任之外，九月發行「評論特輯」，以後並注意於「文評」的文字，十月發行「短篇創作特輯」，刊載短篇創作七篇，接着以「星期創作」一欄，容納短篇創作，當然，這不過是一點點的熱鬧的點綴而已，並沒有什麼收穫。

然而這樣的表現，楚風企圖以單薄的能力，打破武漢文藝界的沉寂，是不明申述的，其他，楚風也想注意到翻譯，詩，戲劇，但是事實上，容許的成分却很少。

新詩因爲可讀的少，則寧缺無濫，翻譯呢，似乎還是比較艱難的工作，譯短品更不易着手選材，總算長篇特請了宇文潔君翻譯了「麥與兵隊」，至於戲劇，已經再無餘力求發展了，少數的作者，力量是太微弱的。

多方面的發展，楚風當然想到，可是無米爲炊，祇能終算遺憾了！一直到今天，楚風也多半是小品文充斥着，由此，感到了說空話的困難，如果愛好楚風的讀者作者有所指教，則希望以實力襄助。

最後需要一提的，由楚風編出的「文壇的風波」，是更具體的表現，這給予武漢的文藝界，不知小有衝動沒有，然而當這小冊子從漢口走到福建去，還頗受到特別的注視，而各地的報紙副刊，間或都有剽竊本刊作品的事，都足證明楚風已經在受着人們注視的了！

二十九年的楚風祇是如此，明年，留着瞧吧！——

麥與兵隊 (70)

火野葦平作：宇文潔譯

狹隘的房間中，鬱然充滿着我們在茫漠的麥田和灰塵與土屋的戰場中一度也不曾感到的奇怪的香氣。在桌子上還積着四五冊薄薄的書，都是豔書。我走回到床上看看，綢的被衾在我的兵靴下弄污穢了。我閉了眼睛。我逐漸被以前完全忘記了的一種感覺捉住了。我跳了起來，我把臉照在鏡子裏，我看見了染了塵埃的滿是鬚髭的異樣的臉。我捏住在鏡台上的花露水的瓶，跑出屋外去了。像掠奪者一樣，悠悠然侵入房中的我，像敗北者般倉皇地逃了出去。走到街上了，我開花露水的塞，灑在身上。這雖是香水，可是在塵埃之中，妙得很，變成令人打惡心的討厭的臭氣。把這臭東西，也給梅本君和西君擦了。

因爲聽說還要前進，極積地走在前面了，可是後面沒有部隊本部來的樣子。問問少尉看，據說「我們是先遣部隊，這裏是最前綫，這裏的前面，沒有步兵，本部該在更後面的村落宿營吧。」在夕暗中轉回來，本部停留的地方，是剛纔我們進去過的孫圩的城墻之中。總到前門，走入有望樓的城門，在右面有參謀部，步哨站立着。據說報道部在間壁，攢進門去。「哎喲！迷了路了嗎？」高橋少佐笑着說。中山參謀也在。吃完了晚飯後，說是早上二時半出發。感謝得很：西君在睢溪口徵發來的雞蛋多得很，決定煮大批的蛋作副食品。

書報介紹

文藝月刊五期如期出版

文藝月刊第五期在今年的最末一個月出版了，它的生命已經有了五個月的歷史，當然內容是有很大的精進的，本期有「寫實主義的大師——果戈理」，「阿貴的一家」！「將軍之死」，「西風之夜寄梅姐」，「黑暗到來的時候」，「黃土地帶」等作品，並刊載「書讀煥章先生詩」及「黃土地帶」原作者來信，尤爲珍貴。

殘缺者

歐陽海

在一個豪華的小天地中，電燈下的酒筵，絲竹，美的女子，迷濛了幾多青年的心志，但是不自覺的，興高采烈的，拋棄了塵世以外的俗惡的心情！

我做夢般地和他們厮混一起，幾個青年，很健壯的，但是喪失了青年人的鬥志，我最記得清楚的，是一個很醜陋的，半個臉子都是被火燒焦了的疤痕，左手只賸得兩個指頭，很令人害怕，儼然「夜半歌聲」中的主角，我們見得他，暗中都惡狠狠地咒詛他一聲：「殘缺者！」

然而殘缺者多少是有點可憐的，他一見着面生的朋友，就覺得非常醜覥，不過豪華的外表，做成一副僞裝，人們也習慣了，不見得他到底醜到如何地步，反之，還覺得他相當令人感覺親切，因爲他還有一副溫和的性格。

日子在肉砌成的愉快中溜逝了，半個年頭，許多朋友覺悟地逃出這豪華的小天地，我也悄悄地離開那裏，連「殘缺者」也退出了，這是很幸的了！

最近，無意中在一個朋友家又遇見了殘缺者，頓然覺得彼此生疏了許多，往日那種打趣的話語已不便再拿出來應用，他也變得沉默了，我祇是很坦率地說了一聲：

「殘缺者啊！」

他輕盈地笑了一聲，但又像是幾年來不曾見過的輕蔑的笑，針一般地向我刺來，我氣憤地咒詛了！

殘缺的人也作這樣輕蔑的笑，笑誰？你也不配吧！」

我預料他會得到一個很大的反感，同時我也準備了必要的防守，靜候他那暴風雨般的怒吼到來。但是，出乎我的意料之外了，他接連又是第二個輕蔑的笑：

「殘缺者，多麼冷酷的咒詛啊！但是，一年前的我也許是一個眞的殘缺者，現在，我正下着堅決的心預備補綴我的殘缺，不過，不是屬於肉體的！」

我默然，覺得我自己實在是一個短見的人！

年末

亞明

當躑足於一個歲末的日子，一陣無形的悵惘便輕悄悄地襲來了，是不可言說的一種輕愁似的，我被籠罩在感傷的氛圍中。

「悠長的日子啊！」彷彿是在一個掙扎裏翻身出來的人一樣，吐出了一口氣後，便這樣說着。

的確，這一年在我是頗覺悠長的，總之，是不很短促的感覺，使我感到不輕的抑壓！

一年裏，我什麼都嚐過，可是什麼都有着的回味，環境，生活，都是那一種陌生，由滑的腔[illegible]能自由的拘謹。

是一個威脅吧！但我馬上自己解釋着，如果是威脅，也是自己願意忍受的，然而，日子只是慢慢地在移動，一年要過去了，但總該是吃力的吧！

可是，年末，我感到一種空虛的迷惘了。

這些日子，我是怎樣生活着的呢，像波濤裏的海船，暈眩，嘔吐，傾跌的命運都付給了我，一些不可避免的痛苦，我都讓它沉重地壓在肩頭了！

雖然一年來，依然故我，可是我失去了一點真純，初入世的真純，爲了這，我是應該痛快地流一下淚的，將社會比做大熔爐，我脆弱的純真，似乎已經被溶化了，而於是在虛偽，欺詐，陰險的模型裏，被鑄成了另一個面目，我不忍心說是變了貌，可是，事實上，我確知自己已沒有已往的真摯。

懊喪這時候屬於我也沒有用，因此，我只感到些微的不安，我却怨恨着安排在自己週圍的，怎麼都是使人會忘記一切而逕向的不是正軌的路。

可是，一年終於過去了，來的還是像洪水樣的奔流而來，惆悵，感傷，怨恨，詛咒，都付諸熔爐吧，還期待一個更新的開發！

每週作家介紹

詩人萊蒙托夫

范郁

萊蒙托夫（Lermonto u）這位短命的詩人，他總是從那音樂般抒情的小曲到那些義憤的「銅鐵般的詩」，給當時卑鄙的人們以耳光的。和普希金一樣，他從浪漫主義走到「主觀主義」，成功了抒情詩歌的偉大詩人。

然而，他並不只是詩人，而且是偉大的散文作家，果戈里就稱讚了他的正確，妙神，而且芬洌的散文。

他語體字句的鎔化，給同時代的人耀起不熄的光輝，是可以承繼普希金的地位的詩人了，而且他的第一首詩「普希金的死」就是普希金慘死所激起的。同樣地他因決鬥被放逐高加索，也就因決鬥而死在那裏。

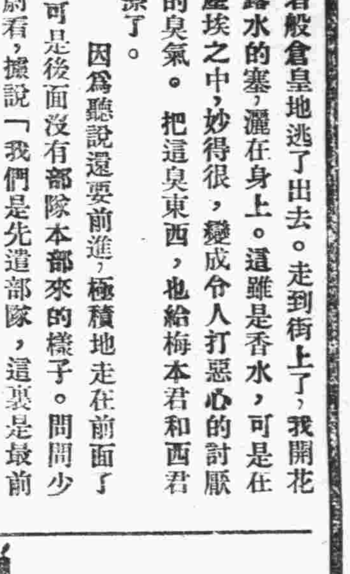

週刊　第十九期

古道熱腸

李振家等九位善士

慨解仁囊救濟寒士

爲數非鉅而向善之心殊堪欽敬

仰該求助者即來本報領取爲盼

上期本版有署名解劫餘君來函籲向各界求助後，前（二十九）日即有具名李振家等九位善士，合捐法幣四十元，交給本版轉發解君，李君等熱心慈善，殊堪欽敬，用誌數語，以揚仁風，茲將來函及捐款芳名披露於後：

茲送上法幣四十元，煩請貴報費神代爲轉發解君劫餘收，爲盼。此上

大楚報社會服務版

計開

李振家十元　熊啟渭五元　吳文彬六元

與梅揚二元　楊秉鈞五元　張允淑五元

宋東野二元　許蔭椅二元　王伯芬三元

解劫餘君鑒：茲承李振家等九位善士，慨捐法幣四十元，囑爲轉發先生，以作救濟之費，望見報後，即日備具與求助信函同樣筆跡之收據，及戶口表安居證或市民證，親來本報社會服務編輯室領取，以清手續。——編者——

哀鴻遍野　嗷嗷待哺　慈善諸公　慨解仁囊

奸商們造成的恐慌

欽一

照現在的市價，米已漲到八十元一石，煤球十七元多一担，其他日用物品，當然也隨之高漲，這是無可掩飾的事，而且百物當然因米漲爲原則，有人說：百物的飛漲，一半固然是米價高漲的影響，一半却還是由於法幣的貶值所致，這句話確有幾分道理，那末鈔票既然如此跌價，人們對於鈔票求得的慾望，應該要淡一些了，應得要無動於衷了。

但是事實却不然，鈔票越是跌價，人們求得的慾望，越是加倍的厲害，而且百計營謀，不顧影響於社會及民生，不信，你只要看有錢的人，憑着他們魄力，資尤，囤積米，煤，鹽，柴，和日用品，囤賤賣貴，翻雲覆雨，大做投機，但試問他爲的是什麼？有錢的當然如此，害得無錢的走上犯奸搶劫，試問犯奸搶劫爲的是什麼？如此看來，鈔票誠然跌價，但是喪心病狂還是看不透。你們要知道喪心病狂的奸商是永遠塡不滿他們的知足慾望的。我們要知道犯奸搶劫造成是誰？爲的還不是鈔票，經此一說，豈不是覺得愛鈔票有些矛盾了。

談節儉

瑜

「清酒紅人面，財帛動人心」。酒還有人不喝，而財却無人不愛，資本家雖恐財物有損，窮光蛋就怕沒處來錢，於是「錢」幾乎成了常人之通病。

可是，也有些自命孤高之士，放蕩不羈，視揮霍爲光榮，名節儉曰小氣，其實是大錯而特錯。反過來說，處在這「生活高漲，百物昂貴」的社會上，沒有錢怎麼能行，單就「食」言，沒有五分大洋，誰肯給條油條你吃？還有衣呢？住呢？行呢那樣離了錢就能夠辦得到，裸體枵腹，還講什麼高尙。

但是，我並不是說每個人都應「視財如命」，甚至爲了錢而不顧一切，像那爲政者的橫徵暴斂，以飽私囊，爲工者的偷工減料，以增其利，爲商者的操縱居奇，唯利是圖，不顧大衆的生活困苦，以及一些無業的遊民，沒有了錢就想去偷點，摸點，搶點，和那些擁有數百萬的富者，「一毛不拔」，筆者所說的是，「應得的財無論多少，都應把他拿來，該用就用，不該用，那怕是一分一厘，也得把他省下」，自然，這些話是對「儲蓄無多」的窮小子說，與腰纏數千百萬的大富翁，不相干。

招領安居證

茲有水電公司呂恆震君，於十二月十五日夜在皮業巷口拾獲安居證一枚，（上書張章氏三十歲住武昌青龍巷三十五號），送交本報社會服務編輯室待領，仰該本人親來本報領取爲盼。（社會服務編輯室啓）

家庭講座

（夫）（婦）（應）（有）（之）（諒）（解）

務徨

夫妻反目，家庭中失去和睦，是人生最痛苦的事實，據事實和理論告訴我們，家庭之不能趨於快樂，其癥結有二，在物質方面是金錢，在精神方面是情感，俗說，柴米夫妻，缺乏金錢，使家庭陷於困難，是家庭失去和睦第一個要因，至情感似乎更爲重要，人類的結合是情感，有情愛自然會有體恤的產生，然而要怎樣體恤呢？譬如做丈夫的公畢回家，因爲一天的工作感於疲倦，那麼就該體卹他，同時做丈夫的也該知道妻子在家裏辛苦了一天，也一定感得疲倦，或者因爲沒有事而感到寂寞，不免對你稍有的抱怨，但你不可發怒，而要排去自己的煩惱，與他表同情，至少會避免多少無聊的衝突，既然能體卹，更當有諒解之心，這是絕對拆不開的理論，這是絕對分不開的事實，然而我們當怎樣去諒解呢？譬如做丈夫的，看到自己的妻子，偶然錯了一件事，或者是妻子不能勝任的工作，就應該原諒他，瞭解他才是，而做妻子的也該瞭解丈夫的一切苦衷，和情性，倘若你的丈夫是廣於交際的人，時常和女子厮混一起，但對你的愛情，並不減少，那末你該明瞭他，不可起無謂的醋波，而對你的丈夫感覺到不滿，同時做丈夫也該如此，照這樣互相能夠諒解，什麼都不會成問題，能夠照上面的體卹和諒解做去，無論是在什麼場合，夫妻絕不會發生意見，心境平和，精神愉快，這都是諒解的效果。

六經新義（下）

朱飛樵

萬物之生，必各有天氣地質之關係，某處產某物，必有其地之適宜土質與氣候，設使土質不同，氣候各異，那末熱帶之物，決不能生存於寒帶，寒帶之物，也就不能生存於熱帶，甚至淮南之橘，移植到淮北，就可變化而爲枳，吾於此乃知菌之於人，也不能逃此公例的，微菌由解剖可以知，由細微鏡可以見，其事當然絕對眞確，然而菌之所以能產生能發育，其必需要適宜的氣化與體質，是則可以斷言也，曾憶昔年友人談起俞鳳賓先生在美時，其師爾列之氏欲試驗菌類之能力，曾擇氣候溫和身體健康之時，親飲盡自己所「培養的霍亂菌」一小杯，而於晚間僅瀉三次，絕無甚他痛苦，是可見病的構成，決不是完全在於微菌，微菌不過爲造病原因的一部份，殺菌也不過爲治療方法的一部份，且其所佔地位，還在次要而非主要，吾所認爲主要者，則爲六經！氣之變化，例如上面說過「太陽症」，用麻桂熱藥者，則其病菌必以「寒水」爲適宜，既入「陽明」須用白虎涼藥者，則其病菌必又以「燥熱」爲適宜，仲景之法，就是改正六經的氣化，而恢復其生理的常候，那末不必殺菌，而菌自無產生發育的機位了。

今吾又考之歐洲醫博士沛登考否氏「三因鼎力」之說，其言曰，疾病之造成，一曰細菌，潛入人體，二曰氣候不適於人而適於病菌之發育，三曰人體自身之抵抗力薄弱，不能抵禦疾病，是與吾說固甚相吻合也，但沛氏第二說，僅有理論而沒有治法；惟仲景能根據六經，分立各種的方法，確實是中醫學的大發明家，第三說，就是人的正，氣強者抵抗力強，所以中醫治病，處處要留心正氣，時時刻刻在保存正氣，病惟正氣敗壞者，雖扁鵲也無能爲力了，又按病在前驅期，細菌分類未能檢定，只得任其自然進行而無法制止，必待病至進行期，檢查確定，始得施行治療，此以治術論，似尚未到最後的進步，如按六經分區的方法，自可愈病於前驅之期，此在今日高手，已屬遊刃有餘，並非虛詞誇張，別有偏見也，至若扁鵲望齊桓之色，仲景決王粲之死，那種醫術，竟能於極遠之潛伏期，決生死，出治法，其術之神妙，尤爲醫者所當研究之一問題，倘以學術不分畛域論，那末有志之士，其亦有採取仲景法而[illegible]考研究者乎？

寒冬已屆　饑寒交迫　仁人善士　解囊援助

救人一命勝造七級浮屠　捐錢施衣我們應盡義務

上海新到高尙金筆價廉質固名震東亞國貨　華福，中字，大字，三大名廠出品式樣美術　平價部一元二角起枝枝保用立有證書免費修理　特一區漢景街德華里口　輔育自來水筆公司啓

（腎病救星）大犧牲一個月限　強身大力丸　買一送一　勿失良機　主治　五勞七傷先天不足　後天虧損酒色過度　陽萎早洩患處腰疼背痛　夢遺滑精腿力衰弱　精神不振　頭暈眼花一切腎病　服之立見神效！　每盒一元每打拾元　廣益橋回春診所

▲醫師張俊峯　花柳專科　△產科曾淑華　▲設備　戒煙科　梅毒科　婦科　接生　安迅穩安全▼　本所負責包治一切雜症限期痊愈爲便利起見備有潔病室以供隨時住診　地址特三區湖北街文華里口

上海醫專畢業生孟河丁甘仁門人　楊樹千醫生　坤厚里三十號

蜀珍川菜酒家　（電話）二一一四二（地址）兩儀街十八號

平和鋼筆文具社　專營最新式自來水金筆各種高尙文具批發門市並設修理部專整舊筆　法界中國銀行隔壁

三和洋行　照相材料。一般雜貨。食料品　特二區五族街　（宜撥用）電話：二二〇三七

漢口　復明診所　醫師程植齋　地址大智路慶平里133號　治療　內外婦兒眼皮膚花柳各科附設新法戒煙穩安迅速

小兒痘痲專科　醫生　陳遠超　診所清芬二馬路厚榮里

一條生路　養陰療肺丸　能救陰虛肺癆的人　能救內傷咯血的人　能救日久咳嗽的人　能救痰多氣喘的人　能救夜間盜汗的人　能救虛不受補的人　能救身體漸瘦的人　每盒一元二角　十盒八五折算　各大藥房均有代售　（廣東馮安定特製）　小夾街馮安定藥行發行

粵珍酒家　廣州酒菜　法租界鐵路飯店對門

仁安診所　醫學士　楊仁安　女醫士　胡應芳　主治　內科喉科　婦科兒科　傷寒痘痢　急慢驚風　地址特三區市政府隔壁

（參燕專家）元康參號　漢正街大王廟上首

（介紹）意國醫學博士　法藥疾　內外科　婦孺科　法藥疾博士學識宏博經驗豐富專門內外科婦孺科對於解剖電療各種手術尤極精擅來華懸壺有年所仁術濟世有口皆碑同人等家屬偶攖重疾頻蒙熱心救治無不着手成春用特介紹藉以鳴謝　診所地點：法租界霞飛大將軍街第十號　應診時間：門診上午十一時至十二時　下午四時至六時　出診上午八時至下午七時隨請隨到　介紹人　涂拔臣　程子菊　王紹坪　龔輯五　尹瀛洲　朱禹九　游思

歲聿云暮待賑孔殷

武陽兩區定期施粥

武昌設粥廠五處漢陽設三處

決定明年元月十六開廠施粥

湖北省政府組織之武陽兩區冬令救濟委員會，鑒於時屆歲暮，貧黎待賑孔殷，爲謀普遍救濟起見，於昨（三十）日午后二時，假省府會議廳召集各機關暨省會慈善團體公正紳士等代表，舉行會議，討論施賑辦法，由民政廳長汪澐主席，當經決定所需賑款，除由省府撥款十萬元外，并由省府高級職員自動樂捐，設立粥廠八處，漢陽方面三處，武昌方面五處，公推武昌救濟會長沈作鼎負責辦理炊爨及配給米糧事宜，并決定於明（三十）年元月十六日開始施粥云

鄂省府宣傳科

明春將開宣傳會議

△召集各縣宣傳人員討論一切事項

湖北省政府宣傳科，自劉純伯氏充任科長以來，對於各事之整頓，宣傳業務之擴張，不遺餘力，劉氏近欲明瞭各縣宣傳情形以期獲得宣傳實效計，擬即召集各縣宣傳當局及負責宣傳人員，舉行全省宣傳會議，至於舉行時期，聞已決定明（三十）年元月以內召開，所有一切應行事宜及會前應予準備事項，現該科正在積極籌備云

綏靖公署慶祝新年

元旦在署舉行團拜

並自一日至三日放假三天

駐武漢綏靖主任公署，以新年將屆，特於昨（三十）日通知全體官佐，自三十年一月一日起至三日止，放假三天，慶祝新年，但各處室營值日人員，仍應照常值勤，不得擅離，于事後補假，並於元旦日上午十時全體官佐均應到署舉行團拜，其團拜儀式及場所，已着副官處準備云

中央委派汪澐

監盤財委會交接事宜

現正趕辦移交工作中

三省財委會，頃奉中央電令，對於新舊任主任委員交接事宜，委派湖北省政府委員汪澐監盤，該會奉令後，已加緊辦理點交工作，惟該會因交替人員一月之內更替李石兩人，時間倉促，故一時恐難辦理完畢，現正由各科人員趕辦各種清冊中云

漢口市政府

製定新年標語

分貼市區各街道通衢

明日爲三十年元旦，在和運奠定，中國轉入復興坦途，此間對此新年均一致熱烈慶祝，市府除通令所屬各機關於元旦日起放假三天外，并令飭荐任以上人員，於元旦日晨十時，齊集市府禮堂舉行團拜，以示慶祝，市府并印製新年標語，以資宣傳，茲採誌新年標語於下：

一，今年是中國的復興年

二，展開偉大的復興運動

三，慶助新年努力建國

四，擁護和平反共建國國策

五，今年要積極開發資源培養民力

市立第二小學校

全體師生節約濟貧

仁漿義粟謹代哀鴻誌謝

市立第二小學全體師生員役，鑒於時值歲暮，風雪交加，哀我子遺，飢寒交迫，爰特在本季節約週，節省雜用糖果等費，又值新年瞬屆，慶賀繁繁，無謂消耗，似覺可惜，爰發起『節省賀年片費救濟難胞運動』，義聲一呼，羣於贊助，綜計集得法幣七十七元三角一分，特於昨（三十）日携函捐助本報，（並附名冊見今日第六版），發給求助哀鴻，仁漿義粟，惠及貧胞，茲內籌備元旦特刊，不及製版，容於明日製就補刊外，用誌數語，並代哀鴻誌謝云

△報告：連日收到[illegible]〇[illegible]元[illegible]角、分

六，今年要强固中央力量，推動建國運動

七，今年要積極推進東亞聯盟的工作

八，今年要努力表示東亞聯盟的精神

九，東亞聯盟的原則，是經濟提携，政治獨立，軍事同盟，文化交流

十，擁護中日條約共同復興東亞

十一，發揚東方文明，建設東亞新秩序

十二，擁護最高領袖的主張，推進建國大業

十三，中華民國萬歲

十四，東亞復興萬歲

本市各粥廠登記貧民衆多

每廠均超過預定數額

超越之吃粥貧民在戶口表上加蓋圖記者可與吃粥券同樣有効到廠吃粥

本市粥廠，除球場與江岸兩處，因趕辦不及，暫緩開廠外，與六水分源兩處粥廠，決定仍按照原規定日期，於元旦日開廠施粥，各情已誌本報前訊，昨據粥廠訊，各粥廠對於貧苦市民吃粥登記原限於本月二十五日截止，每廠登記數額，以八千名爲限，旋以要求登記吃粥貧苦市民衆多，粥廠當局寬限登記日期，至二十八日截止，因之登記貧苦市民數額，超過每廠八千名預定數額，各廠於各登記貧苦市民審查合格後，曾發給吃粥券，以憑吃粥，此種吃粥券因依照原規定計劃，每廠祇印製八千號，如數發罄，其登記超越八千號之外吃粥市民，該廠曾於各該登記吃粥市民戶口表上加蓋『已登記未發券』字樣，凡有未領得吃粥券，而戶口表上有加蓋此項字樣者，與吃粥券同樣到廠吃粥有效云

市民粥廠籌備處

准定元旦開廠施粥

并特通告一般難民知照

本市市民臨時粥廠籌備處，自籌辦以來，已歷月餘，各項事務，已具端倪，茲悉該處以嚴冬將屆，施粥日期，刻不容緩，并依據前幹監會議，決於明（元旦）日開始施粥，並於日昨通知已登記難民及其他區域貧民知照，茲將該處通告錄誌於次：『查本處經奉市政府社會局劃分，担任市區警察第三四五六等分局所管地段內貧民施粥範圍，凡非此四局內貧苦難民，請勿來廠食粥，應靜候各該地，粥廠賑施，至於球場，江岸兩廠，因特殊關係，不得不稍緩時日，并請多予諒解，特此通告，務望安心靜候爲要』云云：又訊：該處以自上月十三日開辦以來，瞬將五旬，所有收支賬目，亟應審核，茲悉該處經第十五次幹監會議議決：定於今（三十一）日午後三時，在該處舉行首次監察會，藉以審核收支賬目，而昭大公云

×××

青協社會服務團

昨開第一次座譚會

▽報告工作概況商討成立事項

武漢青年協會社會服務團，自本年十月籌備以來，旋因該團張謝二副團長東渡，工作遂中途停止，茲悉該會張謝兩氏業已返漢，特於昨（卅）日午後三時，在該會會議室舉行中小隊長首次座談會，計出席全體工作人員數十人，首由謝副團長報告該團籌備經過，及東行所感，旋由各隊長報告工作概況，並商討關於成立籌事宜，歷二小時之久，末即茶點散會云

市府第三次寒士考課

一月四日開始報名

十二日在市立男中舉行

市社會教育兩局聯合舉辦之第三次勸學考課，已決定於明年一月四日開始報名，此次考試因係農曆年終，本市寒士亟待救濟，故祇考丙類一種，所需獎金，准由原預算所列之勸學考課費中，撥出三千元，分別支配，並定三十年一月十二日在山陝里市立中學舉行第三次考試，茲將本次報名手續錄誌如后：一，報名日期：民國三十年一月四日至一月八日截止，二，報名地點：社會局及漢口市教養所（准鹽公所）三，報名手續：向指定各報名地點領取申請書，塡齊後送至由報名處換領應試證，四，考課種類：暫限考丙類，五，考課人士限：以未有職業之寒士爲限，六，丙類考試試題範圍，普通論文公牘

青協宣傳部定期

開業餘劇人座談會

討論明春發展劇務事宜

武漢青年協會宣傳部，前于十月間與文藝協會聯合公演話劇後，頗得社會一般人士之好評，茲悉該部于年假餘暇，定于明年一月二日下午三時，召集業餘劇人舉行座談會，討論明春發展劇務事宜云

鄂社運分會未正式成立前

市各業公會均告活躍

清茶葉增價李元記籌組馬車公會　米糧茶業兩公會定新春正式成立

市清茶業同業公會，於前（二十九）日開會決定，以茶業價格高漲，現時所訂每壺茶賣八分價目不能維持，決於明年一月一日起，更爲每壺茶賣一角云

市米糧店業同業公會籌備會，因籌備手續業已就緒，於前（二十九）日呈報社局，將於明年元月八日下午在維新路會賓樓，召集同業八十家改選並開成立大會，社局已派張股長戈登屆期前往監選云

市茶葉行同業公會籌備會負責人張仲實，以該會籌備業已完畢，決於明年元月十三日下午在維新路會賓樓，召集同業十八家舉行正式成立大會，市商會已派謝有標代表參加，市社會局亦將派員前往監選云

市馬車業同行李元記徐洪記等十餘家以馬車業同行素無組織，殊爲散漫，特具文呈請市社會局請組織馬車業同業公會，市社會局將與市商會取得聯絡后，再決定辦法云

武漢親仁會改推

石星川氏爲理事長

元旦日舉行新年交敬禮

武漢親仁會，自成立以來，會務日有進展，收支盈餘亦多，並改推舉三省財政整理委員會主任委員石星川氏爲理事長，值茲新年將屆，特定於元旦日上午十一時在該會所舉行新舊會員新年交敬禮，爰於昨日通知全體會員準時出行，共襄盛舉云

本市房地登記今日截止

未登記者暫由市府代管

過此期限則爲强迫登記

本市當事變之後，市當局爲確保人民產權，以免糾紛起見，舉辦本市房地清理，成立房地清理委員會，布告各房地業主在三個月內到會申請登記，三月屆期，申請登記人數甚踴躍，該會呈准市府，與登記日期展限一月，於本年年底截止，如截止後仍有未經申請登記之房地，則由市府代表，詳情曾誌本報前訊，昨日爲申請登記截止之前一日，本市房地業主，紛紛趕向該會要求申請登記者，絡繹不絕，戶限爲穿，樓上樓下，均擠滿一般登記業主，後來者幾無插足餘地，記者昨據該會傳出消息，申請登記日期，仍照前規定，於今日截止，在截止後，未經申請登記各房地，決照以前布告辦法，由市府暫行代管，市府雖暫行代管，仍准許房地各業主繼續申請登記，經登記後，即行發還，前在限期內登記，純爲各業主之自由申請，經本年後由政府代管，則係强迫登記云

市警察局謀鞏固治安

充實支配崗位勤務

▽分駐轄地欠安須研究重行分劃

市警察局以各分局所轄地點，爲本市中心區域，地方治安，極關重要，前顧問視察時，據談分局長報告各分局警士，據外服務者，茲爲充實支配起見，關於現時崗位勤務情形，亟應明瞭，再各分局各分駐所所轄地段，尚欠妥善，應就現時保甲研究後，重行分劃云

明假天聲開始舉行

群芳會唱集欵賑飢

△各羣芳委員銷票已達一萬餘元

漢口市民粥廠籌備處，前爲籌款賑飢，舉辦羣芳會唱，連日來經各羣芳委員熱心銷票，爲數已達萬餘元，市內各校書唱戲劇目，均已自動選定，交籌備處編排完竣，決于元旦日開始，每日下午一時至五時，假法租界天聲舞臺露唱三天云

教育部訓令省市

密切注意學生體育

凡體育不及格不許升級或畢業

南京教育部根據該部體育委員會之決議案，決於此次戰後之際，首先恢復國民體力，通令全國學校列體育爲必修科，該部昨已訓令省教育廳及漢口市教育局飭屬一體遵照，茲悉省市廳局當遵已飭屬各校一體遵行，茲將教部原文錄次：查本部體育委員會第一次會議，關於規定體育爲必修料，體育考試應按照規定標準以及體育料不及格者不得升級或畢業各案，經議決由部通飭嚴厲執行等語，紀錄在卷，除分令外，合行錄案仰該廳局長轉飭所屬一體遵照云

水警局重視冬防治安

飭屬詳報冬防概況

姜局長擬隨時視察以重公務而固治安

省水上警察局，以冬防時期，治安極關重大，前通令各派出所遵照警務處冬防實施綱要與該局冬防決議各案切實施行，惟各派出所是否切實施行及施行進度如何，事關冬防，亟待考查，爰令各所詳實具報，除由局派員密查外，該局局長姜質生氏決隨時分赴各所視察內外勤務，如有懈怠職務，無論員官長警，決予嚴懲不貸，以重公務，而固治安

建國叢書

△第三期已出版

鄂省府宣傳科主編之建國叢書第三期，業經編輯就緒，付梓刊印，已刷竣出版，其主文爲『大亞細亞主義與中日和平』，內容目錄爲，一，大亞洲主義與中日和平，二，歐洲與亞細亞和孫總理遺訓，三，告國民黨同志書，四，依賴的外交政策之失敗，五，共產黨之抗日陰謀，六，我們對歐戰應取的態度，七，愛國的目標，八，中國人當前的高尚道德等，撰述頗詳，并聞該科即將分發武漢各機關及各縣政府，俾資廣爲宣傳云

本市聞人趙寶珠等

籌組中華區羣芳會

票欵悉數捐助粥廠

本市聞人趙寶珠等，鑒於本年秋收歉望，百物高昂，劫後災黎，情殊堪憫，幸經本市各界名流籌設粥廠，舉辦票友演古助賑，愛羣芳會等，茲悉趙氏等本人飢己飢之懷，特發起籌辦中華區羣芳大會，并由趙寶珠，胡大成，孫鼎文，陳洪勝，劉坤山，戚宗望，劉宗祿，胡和春，田炳安，田畦達，李良弼等十一人爲籌備委員，刻已與市民粥廠接洽，并擬不日邀請中華區內名花，舉行座譚會，即日着手辦理，預料新年後即可正式舉行云

共和黨清理委員會

昨日舉行臨時會議

商討結束應行事宜多項

中華民國共和黨，自經宣佈歸併中國國民黨後，爰於本月二十日舉行光榮閉幕儀式，同時并組織清理委員會，并經何總裁指定，譚希呂等九人爲委員，主持辦理一切應行結束事宜，茲悉該會爲求商討一切結束辦法起見，特於昨（三十）日下午四時，在前該黨總部舉行臨時會議，所有委員均全體出席，主席譚希呂，首即報告開會意義後，旋即開始討論，結果決議有關結束之事頗多，直至六時許始行散會云

今日大除夕

全市充滿昇平景象

市各機關團體均分別佈紮彩樓　市府暨其他機關一律休假三日

今（三十一）日爲二十九年歲尾大除夕，本市街頭已充滿一片，昇平景象，本市各機關團體學校，均分別佈紮各種不同形式彩樓，以示普天同慶，來年中國之復興氣象，市衛生局更派大批清潔伕役，掃除牆壁上污穢，以使全市市容煥然一新，市府暨市屬各機關，三省財委會，綏靖公署，特派交涉員辦事處，國民黨漢口特別市黨部，武漢黨部，海員區黨部，除黨務分別舉行新年慶祝儀式外，並一律停止辦公，休假三日，與民同樂

短評

且看明年

這一年，在中國，是一個歷史轉變的機扭，在武漢也是一個動興的時期，今天，是民國二十九年最末的一日，我們站一回顧，便不禁要驚愕世界的轉變之大。

武漢的各方面，自從省市政府以後，益臻繁榮，當局極一年之力，使武漢成爲統一中之一健全地方，至可欣慰，而一年來的設施，成績可爲如復興地方冠，更是以令我們自慰。

然而在這新舊交替的時期，不滿的地方，未始沒有，我們的希望，也是無窮，今年從此告一結束，且看明年！

中華區首創第一家

正義

黃金大戲院

院址…漢正街沈家廟上首

時間：二點鐘　四點鐘　七點鐘　九點鐘　票價一律六角

驚人貢獻

（元旦日首次公演）

漢口從未演過首輪香艷絕倫國產有聲鉅片

（今天日夜開演）

導演 張石川　主演 周璇 舒適

華麗緣

即孟麗君

是…雌雄莫辨姑娘宰相不平婚制的奇女子

勢必擁擠　請早光臨

開幕大露佈

本院是新的貢獻。新的紀錄。新的創舉。是普通慶祝元旦聲中新的徵兆。（黃金）新的國產影片。新的發明機器。新的橡皮銀幕。敷設新的座位得到新的園地。新的認識的愉快。新的娛樂。新的狂歡。新的驚奇。到處各臨。新的大陸。新的世界。建設新的秩序。

經濟新聞

滬市標金暫勢盤旋

年關已屆英美滙率復縮 本市飾金售價步削

本報訊：據上海電訊，昨（三十）滬市金融消息，英美滙率，收盤復轉微縮，良以年關已屆，進出未免少見振奮，市氣是必因而挺秀云。標金晨開六千四百二十元，較週六收市，計削小八十元，嗣即步上步落，上午市氣，頗形荏弱，最低下降至六千三百五十元，迨下午客戶臨場，吸取轉勁，市遂回升，收盤市價六千四百八十元，計亂升六十元，終日上落，達一百三十元云。

本市銀樓飾金，因週六滬訊之荏弱不振，已於星期日削小市價每兩五元，爲六百九十五元，昨晨滬訊果又續降，因再減退五元，爲六百九十元云，茲節錄滬市金融市價於後：

（先令市價）（上午開盤）。現貨，三辨士又三十二分之十七，本月份期貨，同，一月份期貨，三辨士又二分之一。

（收盤市價）。現貨，三辨士又六十四分之三十三，本月份期貨，同，一月份期貨，三辨士又六十四分之三十一。

（美元市價）（上午開盤）。現貨，五元又十六……元。

（收盤市價）。現貨，五元又三十二分之十七，本月份期貨，同，一月份期貨，五元又二分之一。

（標金市價）六千四百二十元，六千四百五十元，六千三百八十五元，六千四百二十五元，六千三百五十元，六千三百七十元，六千四百十元，六千四百五十元，六千四百八十元。

京市上週金融動盪

週初起伏不定一度驚人狂漲 週五受假前影響忽趨於猛降

（紗布行情因日票上升一再堅俏）

南京卅日電：上週間京市金融市況動盪不定，初期驚人狂漲，後又忽告猛跌，紗布行情亦因日票上升，一再揭堅，茲將一週間動態誌后：金市週初，開市受前週末動盪影響，起巨大變化，驚人狂漲，週二稍告鬆動，已見回挫，週三週四適逢聖誕佳節停市二天，週五開市，受假前劇變影響，忽起猛跌，週六續回下挫，本週間給赤最高爲六六一五元，最低爲六五〇〇元，赤金最高爲六九〇元，最低爲六二〇元，日票最高爲五九元，最低爲五八二五元，紗市週初開市因日票上升，價亦告堅，週二繼續挺秀，週三週四適逢聖誕節停市二天，週五週六略有上落，無大變化，本週間十支松鶴最高九八〇元，最低爲九二〇元，十支醒獅最高爲一二三〇元，最低爲一一〇〇元，十六支醒獅最高爲一二七〇元，最低爲一二五〇元，十六支寶塔最高爲一二七〇元，最低爲一二五〇元，二十支豐年最高爲一四八〇元，最低爲一四〇〇元，二十支仙桃最高爲一四五〇元，最低爲一四〇〇元，二十支仙鶴最高爲一三六〇元，三十二支仙桃最高爲一九〇〇元，最低爲一七一〇元，四十二支藍鳳最高爲一九〇〇元，最低爲一七五〇元。

（日軍票行市）十二月三十日 法幣百元折合 日金 早 五七、五〇 晚 五七、五〇

籌設公典

京市商委會計劃 調劑經濟週轉民艱 公益典當即將開幕

南京訊：公益當典之開設，爲本京近月來各方極關注意之事，前大民會已積極策劃，期以實現後，京市政府亦決定以二十萬元之資本，籌設公典，並成立籌委會，進行一切，現大民會團體，宣告解散，籌辦事宜，皆歸結束，當典開設，自難實現，茲市商會整理委員會，以京市物價有漲無已，一般人民週轉固屬滯塞，生活亦時感困難，爲使一般便於週轉，擬設立公益當典一所，取最低之利息爲抵押貨欵性質，現已着手計劃，一俟的欵籌妥，即可開辦云。

武漢商情

雜糧類 每担市價

最近米價日增，暗盤尤甚，致限價與市價大相懸殊，在標準米價未確定以前，關於米價行情，暫行停登。

品名	市價
小麥 華幣	十二，〇〇
次小麥	八，三〇
綠豆	十一，五〇
蠶豆	十二，〇〇
早豆	〇〇，〇〇
白芝蔴	二五，五〇
黑芝蔴	〇〇，〇〇

油類 每担市價

品名	市價
豆油 日金	五四，〇〇
生油 華幣	七四，〇〇
蔴油 華幣	七七，〇〇
菜油 華幣	〇〇，〇〇
秀油 每桶	一三〇，〇〇
桐油 華幣 每担	三〇〇，〇〇

酒類 每担市價

品名	市價
汾酒 華幣	九二，〇〇
加皮	九〇，〇〇
金菊黃	九〇，〇〇
碧綠	九〇，〇〇
南酒	八二，〇〇
花雕 華幣	四四，〇〇
竹葉青	四八，〇〇
本廠紹酒 土罎	十六，〇〇
太陽 日金 每箱二十四瓶市價	一四，〇〇
麒麟啤酒	一四，〇〇

肥皂類 每箱市價

品名	市價
祥茂皂 日金	一九，八〇
扇面皂	二八，五〇
開拓皂	一七，〇〇
固本皂	一八，〇〇
疊姬皂	一八，〇〇
千両皂	一五，八〇

金錢市價

品名	市價
赤金買進 每兩	六六五，〇〇
赤金賣出	七〇〇，〇〇
銅元 每元	六〇〇枚

糖類 每担市價

品名	市價
車糖 日金	七八，〇〇
次車糖	七二，〇〇
青糖	五六，〇〇
赤糖	六五，〇〇
粗砂白糖	七五，〇〇
冰糖 每箱	三七，〇〇
廣冰糖 華幣	100，00
廣紅糖 日金	五〇，〇〇

煤炭類

品名	市價
板炭 華幣 每担	一一，〇〇
柴煤 日金 每噸	五二，〇〇
炭元 日金	三六，〇〇
松柴 華幣	[illegible]，五〇

麵粉類 每袋行盤

品名	市價
綠長春 日金	十四，五〇
紅長春 日金	十三，四五
黃長春 日金	十一，〇〇
綠龍牌 日金	十四，五〇
紅龍牌 日金	十三，四五
黃龍牌 日金	十一，〇〇

香烟類 每箱市價

品名	市價
十支 金大樓	三一五，〇〇
五十支 金大樓	一六五，〇〇
十支 金槍牌 日金	三三四，〇〇
廿支 將軍牌 日金	三二五，〇〇
五十支 將軍牌 日金	一九五，〇〇
小順風	四七二，五〇
十支 美芳 日金	三三五，〇〇
十支 老刀 日金	九〇，[illegible]
十支 長壽 日金	一八五，〇〇
十支 吉祥牌 日金	三三五，〇〇
十支 百花牌 日金	一九〇，〇〇
大英牌 日金	二六〇，〇〇
二十支 指南 日金	二〇五，〇〇
十支 指南針 日金	二八〇，〇〇
五十支 黃錫包 日金	三六五，〇〇
十支 黃錫包 日金	三一五，〇〇
十支 哈德門 日金	八三二，〇〇
三八 日金	四四五，〇〇
紫金山 日金	六〇〇，〇〇
雙刀牌 日金	八〇，五〇

營業許可證一批

社會局核准 計喻源興等七十五家

本市訊：市社會局昨核准營業許可証一批，計喻源興等七十五家，閱已佈告週知，各商號攜帶圖記號印及一元印花赴局具領，茲將核准商號列后：喻源興銅貨，晉大榮麵粉香煙燭皂煤油，瑞馨泰北號茶葉，龔益泰水土菓行，協成糧食，永祥興醬園，公信雜油榨坊，晉泰雜貨，郭玉興絹花雨傘木履，葆仁堂中藥，怡泰油類，義源長機器麵，萬盛義麵粉，胡萬泰麵坊，蘇源順麵坊，萬順磚瓦，三和木板，熊張永茂麵坊，泰興發麵坊，劉永盛機器，三豐五金機器，利通轉運，永祥雜貨米店，森泰布廠，大道生藥材，利華西藥，張漢記牛肉館，大豐布疋，福昌祥雜貨米店，福茂昌木廠，永順昌藥膠作坊，萬昌油鹽雜貨，雲集運輸，鈞大鍋鐵，通成雜貨，同興雜貨布疋，永成雜貨，兆豐永米廠，何洪發猪毛坊，茂昌肥皂，振華麵粉坊，姚萬順宰坊，同興發炒坊，永豐泰記納材，義合成汾酒雜貨，大興銅鐵翻砂，萬興油餅行，華安新記洗染，天眞照相，同發香烟燭皂，鎰豐製糖廠，三義皮鞋百貨，義利鍋鐵雜貨，同興木柴，老馬福盛牛羊肉館，同興源銅貨，恆裕祥疋頭，劉鴻興蘆蓆，卜善夫鑲牙，振湘裕彈花，萬國洗染，恆記染織布廠，徐鴻發炒坊，恆升福國貨疋頭，興記號藥材，富順油鹽雜貨，永隆雜貨米店，李源記機器，蔡長泰炒坊，源元雜貨，項興發炒坊，協豐染織布廠，義興鍋爐，永懋隆皮鞋，元記鵬舉腳踏車行。

華茶外銷榮枯不一

滬訊：據香港消息，略謂本年華茶外銷，其數額至十一月底已逾八千萬元，並云較往年爲激增，惟據記者向該業同業某君探詢，則云，本年外銷之華茶，以贛產之寧紅而論，確較往年爲旺，惟皖之祁紅，因運輸關係，殊不逮往年，尤以浙之平水及杭之龍井，既遭受戰事影響，或轉運之困難，尤不及祁紅，是以全部之茶市而論，榮枯殊屬不一，其中更以特製之非銷綠茶，因受歐戰影響，情况更見惡劣，故如菲銷，得有望確有裨益於華茶外銷不淺云。

地方

上海血案與綁票 半日間發生四起

馮志明華雲驤遭狙命垂危 王仁中張雲生被架無下落

上海二十八日訊：本埠連續發生血案與綁票案共四起之多，內兩起爲狙擊案，另二起爲綁票案，詳情如後：

（一）出槍狙擊　滬東引翔港鄉間住戶馮志明，年二十六歲，上午五時半偕妻李氏，在大西路哥倫比亞路附近某處，突遭跟隨之男子結果，馮本人頭部中一彈，流血倒地，其妻李氏亦中一彈，行兇者見目的已達，携槍逃逸，事後經捕到來，將該夫婦舁送同仁醫院救治，原因未明。

（二）開放兩槍　無錫人華雲驤，字雲卿，年四十三歲，在新開路開設五龍近水台茶室，上午九時四十分，華往東方飯店訪友未遇，於出外時，忽遇三男子掏出手槍，乘華不備，向其開放兩槍，一彈由後腰射入，一彈從腰部射進，當場倒臥血泊中，開槍者即乘亂逸去，事後經捕房車往仁濟醫院救治，因流血過多，生命危殆。

（三）綁匪兩名　法租界巨籟路永康新村六十三號，新華銀行經理王志莘之九歲子名仁中，上午七時許由其十六歲姊氏陪同，由姚主教路南洋中小學上學，行經貝當路，有綁匪兩名，各持手槍，預向泰來公司僱用汽車，匪見仁中到來，即自車上躍下，出槍恫嚇，將其擄架上車，疾馳而去，時泰來汽車夫龔貴千，被另一匪監視，追車抵姚主教路間，迫令停車，另由兩匪挾去，仍命促汽車夫駛返，其姊目覩匪徒挾弟而去，驚魂甫定，始返家報告，該報捕房查緝。

（四）發生綁案　滬東倍開爾路韜朋路口，上午八時許，發生綁案，被綁者爲常熟輪船公司經理張秀峯之十二歲子名雲生，當時乘坐自備包車赴附近學校上課，詎經過該處，爲三匪徒持手槍一枝及手銬等，逼令車夫拉其小主至預停路旁匪車，然後將車夫加銬，而將張子擁上匪車，擄之而去。

待賑若渴

貧民叫苦連天

高郵訊：高郵當局舉辦冬賑，近因四鄉來源不旺，一般囤集者又復居奇，連日續漲，已突出八十元大關，貧民無不叫苦連天，現有關當局鑒於時屆嚴冬，隱貧與赤貧者，待賑若渴，擬着手舉辦冬賑，糶貧賑欵，仍在籌有基金項下撥租糴米，擬開有人提議，對於粥賑事宜，應請當局縮小範圍，設臨時施粥處一所，凡有貧民吃粥者，須每日親到該處吃粥，不得帶回，以杜冒充之弊，對於隱貧方面，則請求當局採取嚴查實放政策，俾收實效云。

創辦義務小學

寧波旅京同鄉會 該會苦同鄉子弟得有求學之機會

南京訊：寧波旅京同鄉會，日前在大板巷該會會議室召開監事聯席會議，由理事長陳家十主席，報告畢，討論（一）爲增設本會機構，擬加推竺縵卿，李金惠，李華爲本會名譽理事，請公決案，（決議）通過，由會函聘，（二）上次各項監事取去之入會志願書，應否限期繳會，請公決案，（決議）限本年年底繳會，以資本年度告一結束，（三）本會如何擴大徵求會員，請擬具辦法，以便進行案（決議）交總務服務兩組擬具詳細辦法，提交下次會議討論，（四）本會擬於三十年度舉辦義務小學一所，藉使貧苦同鄉子弟得有求學之機會，是否有當，請公決案，（決議）交聯絡組計劃再提商討，（五）本會理事會辦事細則，業經修正，應請公決案，（決議）依原文照章通過，（六）本會擬推聘總幹事一人，以資辦理日常會務案，（決議）請常務理事馮嘉奎兼充。

移歸教育機關接辦

民衆教育未容停頓 大民會民衆補習學校

嘉興訊：中國大民會嘉興聯合支部，前奉令舉辦民衆補習學校四所，已先後成立，茲因該會行將解散，奉令準備結束，朱部長以民衆教育關係重要，未容中途停頓，現已計劃移交當地教育主管機關接收辦理，俾資賡續云。

漢口市立第一小學校 員役捐欵清册（上）

職員……工役……校長宋曜臨六元，訓教指導羅世銓三元，教員劉鋼一元，黃功立一元，黃前亮一元，操曦雲一元，李福盛一元，龔鐵雲一元，張輝一元，余巍澄一元，劉俊一元，曹家珍一元，唐桂芳一元，范淑貞一元，趙永賡一元，辦事員蕭省三五角，校工宋銀亭三角，[illegible]三角，康晉德三角，蕭秀見三角，以上共捐洋二十三元七角。

學生……一上……傅世信一角，謝寇貞一角八分，姚蘭英二角，姚宗慧一角，李聯琴一角，張賤貨一角，胡愛瑩一角，王四毛一角，曾氷如一角，朱豆志一角，夏又瀾五角，韓可姚燕秋一角八分，與一角八分，袁甲生一角，劉小松一角，于寶翠一角，李學綱二角，吳湘雲一角，袁珍一角，鄢鳳仙一角，王元海二角，陳海山三角六分，葉秀英一角，李淑貞一角，劉巧雲一角，李光泉一角，劉祖思一角，錢淦生一角，王定根一角，方達興一角，王如玉一角，李光祖一角，蕭珊一角，王鎮華一角，徐芝英一角，陳丙炎一角。以上共捐洋四元八角。

學生……一下……胡七勤五分，吳正蓬一角，孫士元五角，胡愛珍一角，劉洪柳一角，傅世曉一角，蕭福生一角，李炳根一角，黃顯道一角，許文娟一角，王家炎一角，李遜生一角，胡清玉角，胡世傑一角，葉劍秋一角，葉美英一角，羅淑蘭一角，譚萍一角，吳家鈁一角，吳少秋一角，王雄角，饒祖福一角，朱起鳳二角，李謎臣二角，余雅文一角，涂克武一角八分，蕭文和一角五分，徐旭東一角五分，蔡大才一角，匡本元一角，汪佩芬一角，何興松一角，以上共捐洋三元九角三分。

學生……二上……蕭玲一元，曹仁禮三角，朱佑華五角，永利三角，沈翼玲五角，王曾凡春一角，張繼英角，一角，張繼一角，劉惠珍九分，胡世華二角，田正凡一角，王文森一角，盧維定一角，熊家珍角，萬忠道五角，菊珍角，羅得保，沈天祿，一角，蘇桂英一角，萬長慶九分，王細華角，一角，周友英一角，徐玉瓏一角，李士珍一角，宗光武一角，潘昇烈一角，王宗煜一角，游懋華一角，任安德一角，徐士森一角，劉韻昌二角，彭生，王玉林一角八分，以上共捐洋六元五角六分。

學生……二下……余良貞一角，胡玉英五分，劉蘊珠五分，罩巧雲一角，黃可耀一角，張世文一角，江柏安三角，方大炘一角，王寶珠五分，尹玉華五分，

南通民教館 實施休閒教育

南通訊：民衆教育館，爲利用新正，實施休閒教育，定于民國三十年一月一日至三日，舉辦名人書畫展覽，民衆象棋比賽兩項活動，業經呈准市府開始籌備，刻正廣事徵求名人書畫作品，以便屆時陳列公共展覽，並歡迎精諳象棋者報名參加比賽，優勝者贈給獎品以示鼓勵。

遺失聲明

爲自置本市萬年街第六，八號房屋兩棟，業前呈請發給建築執照及圖樣各一張，旋因搬家遺失，除向房地局補請登記外，特此聲明作廢。申請人凌金堂啟

遺失聲明

茲遺失元和煙吸所第四五號購士表，除呈局補請外，特此聲明作廢。元和煙吸所啓

遺失聲明

茲遺失共和當職員證章第一三四號公役證章第二十五號，除呈報外，特此聲明作廢。魏仲瑞　雲全啓

遺失聲明

茲遺失武漢戒烟總局發給財政部湘鄂贛區財政整理委員會第一九〇號證章一枚，除呈請補發外，特此聲明作廢。張少階啓

王仁壽堂王陳寬珠啓事

本堂所有坐落本市統一街九十七九十九號大汛家巷八十五號房屋基地三陳前因正用抵押與怡記名下，現已於本年十一月二十三日贖回恢復管業，特此聲明。

登記啓事

鄙人等自置坐落漢口三義殿巷第6 8 10 12 14號及三宜里第1 2等號房屋基地，茲委託黃克文君即思可爲全權代理人辦理申請登記等手續，特此登報聲明。黃克明 黃克訓 黃克乾 黃克昌 黃克武 仝啟

聲明

茲被竊前汛盛煤業公司第203號丙等股票一件，呈請補發中，特此聲明作廢。會代 義豐厚入股日金三十元各一件 劉厚卿

楊錫厚啓事

本人所有土地三十五方丈五十方尺，坐落漢口市小夾街三香一號，委託羅先生代理全權登記，謹此聲明。

共同委託代理登記啓事

譚光熙 劉前宜 共有房屋一棟坐落漢口安吉里第五號，岳父吳東甫保管，又有房屋一棟坐落正街第九一號紅契土地執照一紙，現光熙在西遠，前宜任職，不能分身回漢，以上各項房屋土地共同委託吳東甫代理向房地清理委員會聲請登記，恐中外不明，特此登報聲明。

徐王葆元啓事

本人所有家巷斜對面市房一棟坐落本市統一街，委託胞妹王季璇全權代爲管理處置，並爲申請登記，特此登報申明。

緊要聲明

小記所有司友鄭漢潤因行爲不良已報告警署，緝伊之戶口外如彼在外發生不良行爲，一切與本店無涉，恐外界不明，特此鄭重聲明。

聲明啓事

本人所有座落漢口府北一路仁厚里第三號房屋土地一段（前土地執照座落欄載第一區第十二圖第六號）茲委託彭鳳藻先生向房地委員會代表登記 謝芳啓

梁慶昌登記啓事

啓者慶昌所有第1 2 3 4 5 6號住屋連同基地，又慶昌所有面前戊甲第71 73 75 77 79 81號房屋及後面陵路第36號房屋連同基地，又慶昌所有本特二區蘭陵路第38號房屋基地，一併委託運東昌全權代理登記一切手續，特此聲明。

若素 胃腸營養

WAKAMOTO

逕啓者敝人於三年前因患胃腸病
身體羸弱飲食不思延醫服藥
均無效驗後由學友介紹試購若
素一瓶服之飲食漸增續購服迄今三年
素體健康身體復原百病不生
實由若素之力也無以爲報特奉上
小照一張以表謝忱此致
若素大藥房 趙家貞拜

效驗如神

老牌酵素製劑「若素」治療各種胃腸病異常靈驗。無論胃痛，胃弱，便秘，下痢，腹瀉，便溏，肚脹，胸悶，胃酸過多，消化不良，胃腸衰弱諸症，對之無不有驚人之效果。上列來函即其一例。世之抱同病者，倘服「若素」，亦必能同樣恢復健康也。

老幼咸宜　四時可服　各地藥房　均有出售

中日提攜　東亞之光

上海若素大藥廠監製